



REPUBLICA DE COLOMBIA  
DEPARTAMENTO DE CORDOBA  
MUNICIPIO DE CHINU  
INSTITUCION EDUCATIVA VILLA FATIMA

Acuerdo de Creación de Establecimientos Educativos N° 048 del 16 Octubre de 1996 del Concejo Municipal de Chinú, Resolución de Ratificación de Reconocimiento-SED-Córdoba N° 174 DEL 8 JUN DE 2011, Resolución N° 420 del 13 -10- 2011, Resolución 001605 del 5 -08- 2015 y Resolución N° 0002069 del 31-07-2017.  
CODIGO DANE: 223182000069 NIT: 900058462-4. NÚCLEO EDUCATIVO N° 65 CÓDIGO PEI: 014-537 DE 6-03-2018.

**INSTITUCIÓN EDUCATIVA VILLA FATIMA, CHINU, CORDOBA**  
**Resolución de Aprobación de Estudios N° 001605 DEL 5 AGOSTO DE 2015 y**  
**Resolución 0002069 del 31 de julio de 2017.**

**Código DANE: 223182000069**  
**N.I.T: 900058462- 4**

**RENDICIÓN DE CUENTAS**  
**E INFORME DE GESTIÓN 2020.**



REPUBLICA DE COLOMBIA  
DEPARTAMENTO DE CORDOBA  
MUNICIPIO DE CHINU  
INSTITUCION EDUCATIVA VILLA FATIMA

Acuerdo de Creación de Establecimientos Educativos N° 048 del 16 Octubre de 1996 del Concejo Municipal de Chinú, Resolución de Ratificación de Reconocimiento-SED-Córdoba N° 174 DEL 8 JUN DE 2011, Resolución N° 420 del 13 -10-2011, Resolución 001605 del 5 -08- 2015 y Resolución N° 0002069 del 31-07-2017.

CODIGO DANE: 223182000069 NIT: 900058462-4. NÚCLEO EDUCATIVO N° 65 CÓDIGO PEI: 014-537 DE 6-03-2018.

## INTRODUCCIÓN

El presente informe se basa en la realidad Institucional ocurrida durante el año 2020 y en el marco de la pandemia a casusa por el COVID – 19 y en cumplimiento a la Directiva Ministerial N° 26 del 21 de noviembre de 2011, se presenta la rendición de cuentas de la vigencia fiscal 2020 de la Institución Educativa Villa Fátima, del municipio de Chinú, Departamento de Córdoba, con el fin de dar a conocer a la comunidad educativa un informe detallado por áreas de gestión.

Es pertinente recalcar que el Director de Núcleo y Líder del Grupo de Inspección y vigilancia, Salvador Rodríguez Andrade, también ha instado a los Rectores y Directores del Municipio de Chinú para que cumplan con esta tarea de interés general.



REPUBLICA DE COLOMBIA  
DEPARTAMENTO DE CORDOBA  
MUNICIPIO DE CHINU  
INSTITUCION EDUCATIVA VILLA FATIMA

Acuerdo de Creación de Establecimientos Educativos N° 048 del 16 Octubre de 1996 del Concejo Municipal de Chinú, Resolución de Ratificación de Reconocimiento-SED-Córdoba N° 174 DEL 8 JUN DE 2011, Resolución N° 420 del 13 -10- 2011, Resolución 001605 del 5 -08- 2015 y Resolución N° 0002069 del 31-07-2017.

CODIGO DANE: 223182000069 NIT: 900058462-4. NÚCLEO EDUCATIVO N° 65 CÓDIGO PEI: 014-537 DE 6-03-2018.

## 2. GENERALIDADES

### ¿QUÉ ES UNA AUDIENCIA PÚBLICA PARA LA RENDICIÓN DE CUENTAS A LA CIUDADANÍA?

La Audiencia Pública (AP) es un espacio de participación ciudadana, propiciado por las Entidades u Organismos de la Administración Pública, donde personas naturales o jurídicas y las organizaciones sociales se reúnen en un acto público para intercambiar información, explicaciones, evaluaciones y propuestas sobre aspectos relacionados con la formulación, ejecución y evaluación de políticas y programas a cargo de cada entidad, así como sobre el manejo de los recursos para cumplir con dichos programas.

FECHA: 10 de FEBERO de 2021

### **HORARIO: 2:30 pm**

Esta vez la modalidad fue virtual a través de la plataforma zoom.us



REPUBLICA DE COLOMBIA  
DEPARTAMENTO DE CORDOBA  
MUNICIPIO DE CHINU  
INSTITUCION EDUCATIVA VILLA FATIMA

Acuerdo de Creación de Establecimientos Educativos N° 048 del 16 Octubre de 1996 del Concejo Municipal de Chinú, Resolución de Ratificación de Reconocimiento-SED-Córdoba N° 174 DEL 8 JUN DE 2011, Resolución N° 420 del 13 -10- 2011, Resolución 001605 del 5 -08- 2015 y Resolución N° 0002069 del 31-07-2017.

CODIGO DANE: 223182000069 NIT: 900058462-4. NÚCLEO EDUCATIVO N° 65 CÓDIGO PEI: 014-537 DE 6-03-2018.

**OBJETIVOS:** Los principales objetivos de la rendición de cuentas de las Instituciones Educativas son:

- Fortalecer el sentido de lo público.
- Recuperar la legitimidad para las Instituciones del Estado.
- Facilitar el ejercicio del control social a la gestión pública. Contribuir al desarrollo de los principios constitucionales de transparencia, responsabilidad, eficacia, eficiencia e imparcialidad y participación ciudadana en el manejo de los recursos públicos.
- Constituir un espacio de interlocución directa entre los servidores públicos y la ciudadanía, trascendiendo el esquema de que ésta es sólo una receptora pasiva de informes de gestión.
- Servir como insumo para ajustar proyectos y planes de acción de manera que responda a las necesidades y demandas de la comunidad.



REPUBLICA DE COLOMBIA  
DEPARTAMENTO DE CORDOBA  
MUNICIPIO DE CHINU  
INSTITUCION EDUCATIVA VILLA FATIMA

Acuerdo de Creación de Establecimientos Educativos N° 048 del 16 Octubre de 1996 del Concejo Municipal de Chinú, Resolución de Ratificación de Reconocimiento-SED-Córdoba N° 174 DEL 8 JUN DE 2011, Resolución N° 420 del 13 -10- 2011, Resolución 001605 del 5 -08- 2015 y Resolución N° 0002069 del 31-07-2017.

CODIGO DANE: 223182000069 NIT: 900058462-4. NÚCLEO EDUCATIVO N° 65 CÓDIGO PEI: 014-537 DE 6-03-2018.

**CONTENIDOS:** La rendición de cuentas debe constar mínimo de los siguientes temas:

Gestión Directiva, Gestión administrativa y Financiera, Cobertura, Planta de personal, Gestión Académica y Curricular, gestión de proyección a la comunidad, Cumplimiento del calendario, jornadas, horarios, número de horas laboradas, resultados de las pruebas de Estado, cumplimiento de la normatividad vigente, Articulación con otras entidades, Proyectos y otros temas desarrollados en la Institución Educativa. Se debe informar a la comunidad sobre los logros, avances, dificultades, compromisos y planes de mejoramiento para el futuro a corto y largo plazo en cada una de las áreas.

**INVITADOS:** Se invitan a los cuerpos colegiados de la Institución, Autoridades Educativas, Padres de Familia, Supervisores, Personero Estudiantil, Contralor Escolar, Comunidad Educativa en general, entre otros.

**ORGANIZACIÓN:** Para las estrategias y organización de las audiencias públicas de rendición de cuentas, se tiene en cuenta las directrices trazadas en la Directiva Ministerial No. 26 de Noviembre 21 de 2011.

**PRODUCTOS:** Se debe enviar a la oficina de inspección y vigilancia de la Secretaría de Educación un Resumen Ejecutivo de la Rendición de Cuentas de cada Institución Educativa con las principales conclusiones, recomendaciones y compromisos en medio magnético.



REPUBLICA DE COLOMBIA  
DEPARTAMENTO DE CORDOBA  
MUNICIPIO DE CHINU  
INSTITUCION EDUCATIVA VILLA FATIMA

Acuerdo de Creación de Establecimientos Educativos N° 048 del 16 Octubre de 1996 del Concejo Municipal de Chinú, Resolución de Ratificación de Reconocimiento-SED-Córdoba N° 174 DEL 8 JUN DE 2011, Resolución N° 420 del 13 -10- 2011, Resolución 001605 del 5 -08- 2015 y Resolución N° 0002069 del 31-07-2017.  
CODIGO DANE: 223182000069 NIT: 900058462-4. NÚCLEO EDUCATIVO N° 65 CÓDIGO PEI: 014-537 DE 6-03-2018.

## Guía para la Rendición de cuentas de la Administración Pública a la ciudadanía

Las entidades deberán realizar una Audiencia Pública por año. Los contenidos de la Audiencia deben ser:

- La Rendición de Cuentas financiera frente al presupuesto asignado con un aparte especial referente a la totalidad de la contratación, inclusive de personal.
- La Rendición de Cuentas de Gestión en la cual se explicará el objeto social de la entidad y frente a este qué se ha hecho, a fin de demostrar que se está actuando en concordancia y con la debida focalización para resolver en forma estructural problemas de la población dentro del área que a ella le corresponde.
- Igualmente tendrá un aparte especial cual es la presentación de las metas e indicadores de resultados, que incluye la sustentación de la validez de cada uno de ellos y la evaluación de la medición a fin de que en la próxima Rendición de Cuentas se pueda exigir el asumir responsabilidades políticas directas frente a los resultados obtenidos.
  - Las Metas e Indicadores deberán estar definidos en términos de cantidad, costos, calidad y oportunidad. Para la precisión y priorización de éstas las entidades deberán adelantar un proceso abierto de información a la ciudadanía a fin de que llegue al evento con suficiente conocimiento de causa.
- Presentar el Plan y el presupuesto para la siguiente Vigencia.
- Los compromisos deben estar articulados desde el orden Nacional hacia el Departamental y de éste con el orden Municipal a fin de que haya concordancia en los objetivos, metas y acciones, de tal forma que sea visible para el ciudadano como estos resultados serán logrados en la Nación y en cada Departamento y Municipio.



REPUBLICA DE COLOMBIA  
DEPARTAMENTO DE CORDOBA  
MUNICIPIO DE CHINU  
INSTITUCION EDUCATIVA VILLA FATIMA

Acuerdo de Creación de Establecimientos Educativos N° 048 del 16 Octubre de 1996 del Concejo Municipal de Chinú, Resolución de Ratificación de Reconocimiento-SED-Córdoba N° 174 DEL 8 JUN DE 2011, Resolución N° 420 del 13 -10- 2011, Resolución 001605 del 5 -08- 2015 y Resolución N° 0002069 del 31-07-2017.

CODIGO DANE: 223182000069 NIT: 900058462-4. NÚCLEO EDUCATIVO N° 65 CÓDIGO PEI: 014-537 DE 6-03-2018.

- La Audiencia Pública tiene su base legal en el artículo 32 del Capítulo Octavo de la Ley 489 de 1998, sobre “Democratización y Control Social a la gestión pública”.

La entidad deberá exponer en forma didáctica y amena sus ejecuciones, logros, dificultades y retos. Podrá utilizar video clips sobre realizaciones, testimonios, presentaciones en power point, mini resúmenes didácticos para entregar y otras acciones que dinamicen la presentación de la información.

**Temáticas tratadas:** La Institución Educativa Villa Fátima, hace uso de este mecanismo para informar a las comunidades y organizaciones civiles acerca de:

- Misión visión y estructura orgánica de la Entidad
- Información general relacionada con el quehacer de la entidad
- Planta de Personal y procesos de capacitación Recursos: Humano, técnico y presupuestal Planes de acción y estratégicos 2020
- Logros alcanzados
- Planes y programas desarrollados y por desarrollar
- Estados financieros y ejecución presupuestal del año 2020. Para el informe financiero hay un archivo anexo donde se presentó la ejecución del Presupuesto 2020.
- Presupuesto de ingresos y gastos vigencia 2020.



REPUBLICA DE COLOMBIA  
DEPARTAMENTO DE CORDOBA  
MUNICIPIO DE CHINU  
INSTITUCION EDUCATIVA VILLA FATIMA

Acuerdo de Creación de Establecimientos Educativos N° 048 del 16 Octubre de 1996 del Concejo Municipal de Chinú, Resolución de Ratificación de Reconocimiento-SED-Córdoba N° 174 DEL 8 JUN DE 2011, Resolución N° 420 del 13 -10- 2011, Resolución 001605 del 5 -08- 2015 y Resolución N° 0002069 del 31-07-2017.

CODIGO DANE: 223182000069 NIT: 900058462-4. NÚCLEO EDUCATIVO N° 65 CÓDIGO PEI: 014-537 DE 6-03-2018.

## Compromisos de la entidad:

Algunos compromisos públicos por parte de las Directivas de la entidad:

- Diferenciar el tipo de usuarios para establecer planes de trabajo con todos y cada uno según su naturaleza.
- Trascender los límites de lo municipal y capacitar a entes territoriales haciendo énfasis en temas recurrentes que les impiden alcanzar un mayor nivel de eficacia y a su vez dificultan las acciones de los organismos de carácter superior.
- Conformar un comité de seguimiento al Plan Estratégico, donde se involucren miembros de la comunidad.
- Construir indicadores de gestión e impacto en la sociedad.
- Cumplir las metas establecidas en los planes de acción.
- Buscar el mejoramiento continuo de los procesos a través de la implementación del Sistema de Gestión de Calidad.





REPUBLICA DE COLOMBIA  
DEPARTAMENTO DE CORDOBA  
MUNICIPIO DE CHINU  
INSTITUCION EDUCATIVA VILLA FATIMA

Acuerdo de Creación de Establecimientos Educativos N° 048 del 16 Octubre de 1996 del Concejo Municipal de Chinú, Resolución de Ratificación de Reconocimiento-SED-Córdoba N° 174 DEL 8 JUN DE 2011, Resolución N° 420 del 13 -10- 2011, Resolución 001605 del 5 -08- 2015 y Resolución N° 0002069 del 31-07-2017.

CODIGO DANE: 223182000069 NIT: 900058462-4. NÚCLEO EDUCATIVO N° 65 CÓDIGO PEI: 014-537 DE 6-03-2018.

## LOGOTIPO DE LA INSTITUCIÓN





REPUBLICA DE COLOMBIA  
DEPARTAMENTO DE CORDOBA  
MUNICIPIO DE CHINU  
INSTITUCION EDUCATIVA VILLA FATIMA

Acuerdo de Creación de Establecimientos Educativos N° 048 del 16 Octubre de 1996 del Concejo Municipal de Chinú, Resolución de Ratificación de Reconocimiento-SED-Córdoba N° 174 DEL 8 JUN DE 2011, Resolución N° 420 del 13 -10- 2011, Resolución 001605 del 5 -08- 2015 y Resolución N° 0002069 del 31-07-2017.

CODIGO DANE: 223182000069 NIT: 900058462-4. NÚCLEO EDUCATIVO N° 65 CÓDIGO PEI: 014-537 DE 6-03-2018.

## BANDERA





REPUBLICA DE COLOMBIA  
DEPARTAMENTO DE CORDOBA  
MUNICIPIO DE CHINU  
INSTITUCION EDUCATIVA VILLA FATIMA

Acuerdo de Creación de Establecimientos Educativos N° 048 del 16 Octubre de 1996 del Concejo Municipal de Chinú, Resolución de Ratificación de Reconocimiento-SED-Córdoba N° 174 DEL 8 JUN DE 2011, Resolución N° 420 del 13 -10- 2011, Resolución 001605 del 5 -08- 2015 y Resolución N° 0002069 del 31-07-2017.  
CODIGO DANE: 223182000069 NIT: 900058462-4. NÚCLEO EDUCATIVO N° 65 CÓDIGO PEI: 014-537 DE 6-03-2018.

### HIMNO DE LA INSTITUCIÓN

La letra, fue compuesta por la docente licenciado en Español y literatura, Luis Gozaga Pacheco Feria en el año 2012.

<b>HIMNO: INSTITUCIÓN EDUCATIVA VILLA FÁTIMA</b>
<p><b>I</b></p> <p><i>Impulsando a un gran sector rural Nos unimos para que surgieras Se creó así esta institución Trayendo progreso a la región</i></p>
<p><b>II</b></p> <p><i>Infundiendo en los niños valores Transmitiéndoles buenos modales Un caudal de Chinuanos formamos Con amor y tesón cada año</i></p>
<p><b>CORO</b></p> <p><i>Armonía, disciplina y progreso Es el lema de esta Institución En la región es considerada La casa propia de formación (bis)</i></p>
<p><b>III</b></p> <p><i>Innovando en su PEI los avances Oportunamente se actualiza Nuevas técnicas educativas Villa Fátima las garantiza</i></p>
<p><b>IV</b></p> <p><i>Instruimos a los estudiantes Llevádoles la ciencia y el arte Al formar íntegros ciudadanos</i></p>



REPUBLICA DE COLOMBIA  
DEPARTAMENTO DE CORDOBA  
MUNICIPIO DE CHINU  
INSTITUCION EDUCATIVA VILLA FATIMA

Acuerdo de Creación de Establecimientos Educativos N° 048 del 16 Octubre de 1996 del Concejo Municipal de Chinú, Resolución de Ratificación de Reconocimiento-SED-Córdoba N° 174 DEL 8 JUN DE 2011, Resolución N° 420 del 13 -10- 2011, Resolución 001605 del 5 -08- 2015 y Resolución N° 0002069 del 31-07-2017.

CODIGO DANE: 223182000069 NIT: 900058462-4. NÚCLEO EDUCATIVO N° 65 CÓDIGO PEI: 014-537 DE 6-03-2018.

*Forjamos talentosos chinuanos*

**CORO**

*Armonía, disciplina y progreso  
Es el lema de esta Institución  
En la región es considerada  
La casa propia de formación (bis)*

**V**

*Avanzando en un mundo cambiante  
Transformamos nuestra sociedad  
Invocando el nombre del Creador  
Marchamos por senderos de paz  
Asociados progresamos más.*

**CORO**

*Armonía, disciplina y progreso  
Es el lema de esta Institución  
En la región es considerada  
La casa propia de formación (bis)*

**LEMA:** Armonía, disciplina y progreso.



REPUBLICA DE COLOMBIA  
DEPARTAMENTO DE CORDOBA  
MUNICIPIO DE CHINU  
INSTITUCION EDUCATIVA VILLA FATIMA

Acuerdo de Creación de Establecimientos Educativos N° 048 del 16 Octubre de 1996 del Concejo Municipal de Chinú, Resolución de Ratificación de Reconocimiento-SED-Córdoba N° 174 DEL 8 JUN DE 2011, Resolución N° 420 del 13 -10- 2011, Resolución 001605 del 5 -08- 2015 y Resolución N° 0002069 del 31-07-2017.

CODIGO DANE: 223182000069 NIT: 900058462-4. NÚCLEO EDUCATIVO N° 65 CÓDIGO PEI: 014-537 DE 6-03-2018.

# HORIZONTE INSTITUCIONAL

## MISION

Propiciar la formación integral y de calidad, en los niños, niñas, jóvenes y adolescentes, implementando procesos académicos, tecnológicos e innovadores, pensando en el entorno y transformándolo. La atención a las diversas poblaciones con modelos educativos flexibles o estrategias pertinentes para atender a la población en los niveles de preescolar, básica media y educación para jóvenes y adultos.

## VISION

La institución Educativa Villa Fátima, en el año 2025, bridará una formación en competencias básicas, ciudadanas, laborales y específicas; con la implementación de la jornada única en los diferentes niveles educativos, formando individuos responsables que permitan construir una sociedad más justa con posibilidades de vivir en paz, propiciando el desarrollo y transformación de su comunidad. PRINCIPIO, FILOSOFIA LEMA DE LA INSTITUCIÓN EDUCATIVA.



REPUBLICA DE COLOMBIA  
DEPARTAMENTO DE CORDOBA  
MUNICIPIO DE CHINU  
INSTITUCION EDUCATIVA VILLA FATIMA

Acuerdo de Creación de Establecimientos Educativos N° 048 del 16 Octubre de 1996 del Concejo Municipal de Chinú, Resolución de Ratificación de Reconocimiento-SED-Córdoba N° 174 DEL 8 JUN DE 2011, Resolución N° 420 del 13 -10- 2011, Resolución 001605 del 5 -08- 2015 y Resolución N° 0002069 del 31-07-2017.

CODIGO DANE: 223182000069 NIT: 900058462-4. NÚCLEO EDUCATIVO N° 65 CÓDIGO PEI: 014-537 DE 6-03-2018.

# PRINCIPIO, FILOSOFIA Y LEMA DE LA INSTITUCIÓN EDUCATIVA.

## PRINCIPIOS:

La institución Educativa Villa Fátima orienta su accionar teniendo en cuenta los fundamentos de la Ley 115 de 1994 o ley general de la educación, la Ley 715 de 2001 y los principios éticos, morales, legales y científicos. Teniendo en cuenta al hombre como:

- a) Desde lo Espiritual: Ser personal, inteligente y libre, capaz de amar. Dotado de sentimientos que afloran ante estímulos.
- b) Desde la fe: Basado en la creencia, en un ser supremo y respetando la religiosidad individual de cada quien.
- c) Desde la ciencia y la tecnología: Con capacidad de cambio ante los avances de la ciencia y la tecnología. Permitiendo al estudiante posicionarse a la vanguardia del desarrollo humano.
- d) Desde los valores: Fundamentado en el enaltecimiento de los valores humanos como son: solidaridad, respeto, autoestima, responsabilidad, democracia, lealtad, autonomía, justicia, honestidad, humildad, amor, tolerancia, perdón y reconciliación para lograr la convivencia pacífica.
- e) Desde la Ley: Con profundo respeto de la Constitución Política de Colombia y las normas vigentes y los símbolos patrios. Así como las normas y valores establecidos por cultura y tradición y que han sido aceptados por la sociedad.
- f) Desde lo ecológico: Con capacidad de aprecio, conservación y protección del medio ambiente.
- e) Desde lo laboral: Con capacidad de emprendimiento y decisión hacia la superación personal y social a través de iniciativa propia. Que propicien el desarrollo sostenible individual y comunitario.

## FILOSOFIA

La Filosofía de la institución Educativa Villa Fátima se fundamenta en la formación integral humanística del estudiante, que desde el quehacer educativo busca promover y vivenciar experiencias de aprendizajes que contribuyan al desarrollo de principios éticos, la protección y cuidado del medio ambiente, los valores de vida y la dignidad humana, mediante la estructuración del espíritu investigativo, científico, creativo, emprendedor, de superación y disciplina que le permitan continuar autónomamente su desarrollo personal y social.

## LEMA

El lema de la Institución Educativa Villa Fátima es: Armonía, disciplina y progreso.



REPUBLICA DE COLOMBIA  
DEPARTAMENTO DE CORDOBA  
MUNICIPIO DE CHINU  
INSTITUCION EDUCATIVA VILLA FATIMA

Acuerdo de Creación de Establecimientos Educativos N° 048 del 16 Octubre de 1996 del Concejo Municipal de Chinú, Resolución de Ratificación de Reconocimiento-SED-Córdoba N° 174 DEL 8 JUN DE 2011, Resolución N° 420 del 13 -10- 2011, Resolución 001605 del 5 -08- 2015 y Resolución N° 0002069 del 31-07-2017.

CODIGO DANE: 223182000069 NIT: 900058462-4. NÚCLEO EDUCATIVO N° 65 CÓDIGO PEI: 014-537 DE 6-03-2018.

## INFORMACION GENERAL MARCO DE APROBACIÓN:

<b>Nombre:</b>	INSTITUCIÓN EDUCATIVA VILLA FATIMA
<b>Carácter:</b>	OFICIAL
<b>Código DANE:</b>	223182000069
<b>N.I.T:</b>	900058462-4
<b>Resolución de aprobación:</b>	001605 del 5 de agosto de 2015 y Resolución N° 0002069 del 31-07-2017
<b>Rector</b>	Esp. Nicolás Rodríguez Suárez
<b>E-mail:</b>	<a href="mailto:ee_22318200006901@hotmail.com">ee_22318200006901@hotmail.com</a>
<b>Dirección:</b>	Corregimiento de Villa Fátima, calle principal
<b>Sedes:</b>	Uno: Villa Fátima Dos: Gabriel García Márquez Tres: Bleo Verdinal Cuatro: Juan Pablo II Cinco: El Castillo
<b>Municipio:</b>	Chinú, Córdoba



REPUBLICA DE COLOMBIA  
DEPARTAMENTO DE CORDOBA  
MUNICIPIO DE CHINU  
INSTITUCION EDUCATIVA VILLA FATIMA

Acuerdo de Creación de Establecimientos Educativos N° 048 del 16 Octubre de 1996 del Concejo Municipal de Chinú, Resolución de Ratificación de Reconocimiento-SED-Córdoba N° 174 DEL 8 JUN DE 2011, Resolución N° 420 del 13 -10- 2011, Resolución 001605 del 5 -08- 2015 y Resolución N° 0002069 del 31-07-2017.

CODIGO DANE: 223182000069 NIT: 900058462-4. NÚCLEO EDUCATIVO N° 65 CÓDIGO PEI: 014-537 DE 6-03-2018.

## **POLÍTICA DE CALIDAD**

La Institución Educativa Villa Fátima del Municipio de Chinú- Córdoba, ofrece Educación en Preescolar, Básica y Media dentro de una modalidad académica, bajo la estrategia de Jornada Única y con el programa de Piscicultura en convenio con el SENA, lo cual garantiza su compromiso en mejorar los canales de comunicación, establecer alianzas, resignificar su modelo pedagógico, dinamizar los proyectos e incentivar el talento humano y elevar los niveles de competencia, buscando la mejora continua del sistema de gestión de calidad y la satisfacción de las necesidades y expectativas de la comunidad.

### **OBJETIVOS DE CALIDAD**

1. Instituir criterios que permitan mejorar los canales de comunicación e información.
2. Promover la participación de aliados estratégicos, para fortalecer los procesos misionales y de apoyo a la institución.
3. Resignificar el modelo pedagógico como eje institucional que potencie y dinamice el currículo.
4. Dinamizar la ejecución y desarrollo de los proyectos Institucionales.
5. Cualificar los procesos de la Institución fomentando la capacitación e investigación que conlleven a un alto desempeño del recurso humano.
6. Elevar los niveles de competencias en los estudiantes mediante procesos de mejoramiento continuo en las áreas.





REPUBLICA DE COLOMBIA  
DEPARTAMENTO DE CORDOBA  
MUNICIPIO DE CHINU  
INSTITUCION EDUCATIVA VILLA FATIMA

Acuerdo de Creación de Establecimientos Educativos N° 048 del 16 Octubre de 1996 del Concejo Municipal de Chinú, Resolución de Ratificación de Reconocimiento-SED-Córdoba N° 174 DEL 8 JUN DE 2011, Resolución N° 420 del 13 -10- 2011, Resolución 001605 del 5 -08- 2015 y Resolución N° 0002069 del 31-07-2017.  
CODIGO DANE: 223182000069 NIT: 900058462-4. NÚCLEO EDUCATIVO N° 65 CÓDIGO PEI: 014-537 DE 6-03-2018.

## ORGANIGRAMA

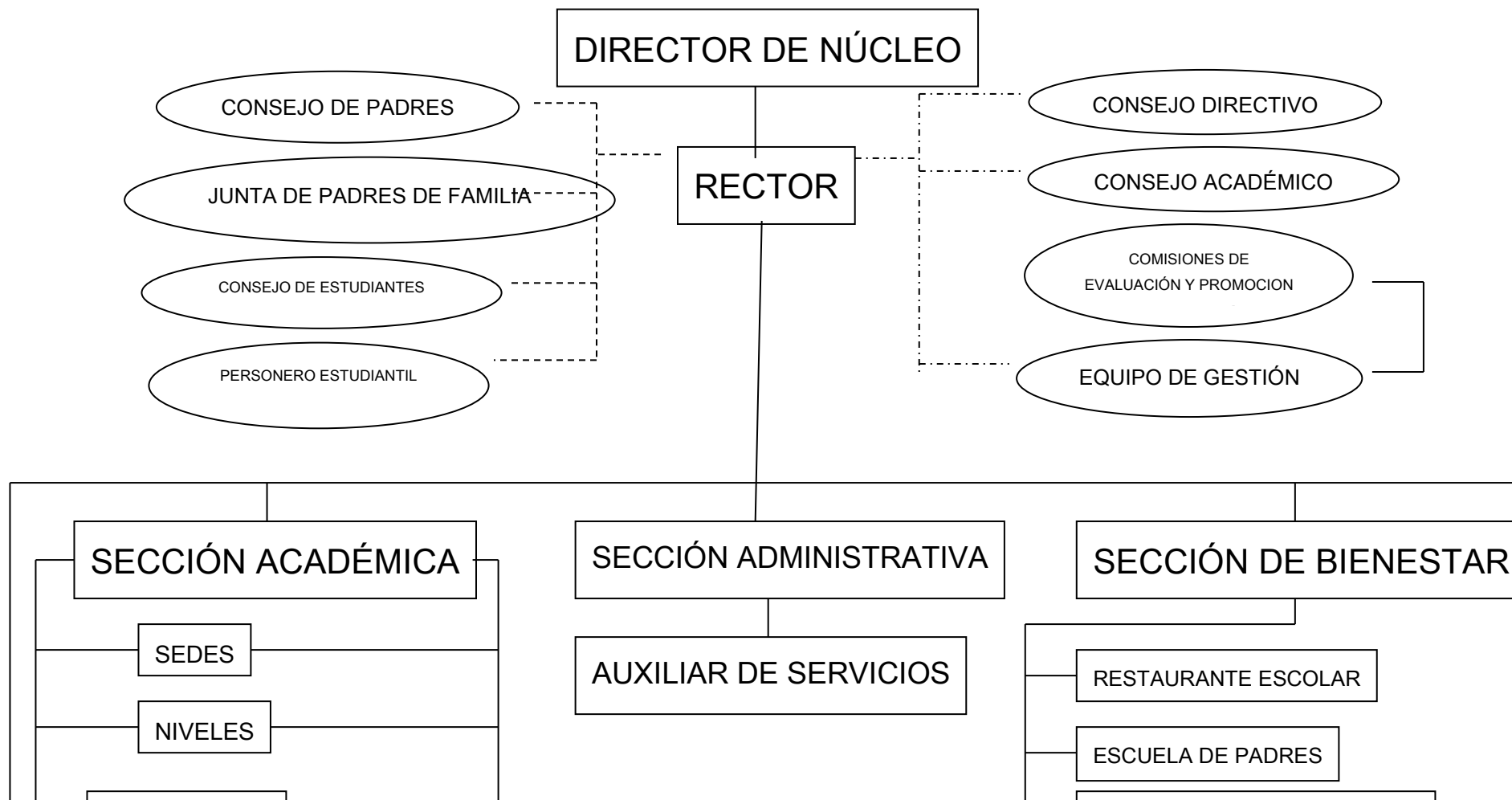



**REPUBLICA DE COLOMBIA**  
**DEPARTAMENTO DE CORDOBA**  
**MUNICIPIO DE CHINU**  
**INSTITUCION EDUCATIVA VILLA FATIMA**

Acuerdo de Creación de Establecimientos Educativos N° 048 del 16 Octubre de 1996 del Concejo Municipal de Chinú, Resolución de Ratificación de Reconocimiento-SED-Córdoba N° 174 DEL 8 JUN DE 2011, Resolución N° 420 del 13 -10- 2011, Resolución 001605 del 5 -08- 2015 y Resolución N° 0002069 del 31-07-2017.  
 CODIGO DANE: 223182000069 NIT: 900058462-4. NÚCLEO EDUCATIVO N° 65 CÓDIGO PEI: 014-537 DE 6-03-2018.

**INSTITUCION EDUCATIVA VILLA FATIMA**  
**FORTALEZAS Y OPORTUNIDADES DE MEJORAMIENTO 2020**  
**AREAS DE GESTION**

Área de Gestión	Fortalezas	Oportunidades de Mejoramiento
Directiva	<ul style="list-style-type: none"> <li>• La Institución Educativa cuenta con un direccionamiento estratégico que permite el seguimiento y verificación de los resultados y alcances de los procesos que se siguen en este.</li> <li>• La Institución cuenta con un manejo sistemático de los resultados de las evaluaciones institucionales que le permite plantear las actividades de mejoramiento institucional que conllevaría a obtener mejores resultados en la pruebas externas del estado SABER ICFES 2020.</li> <li>* La institucion cuenta con un comité de convivencia, el cual hace seguimiento a los diferentes conflictos presentes en la institucion.</li> <li>•La Institución cuenta con un intercambio fluido de información que le permite dialogo constante con las autoridades locales y departamentales. La institucion cuenta con convenios con entidades gubernamentales. SED Córdoba para validación del bachillerato (Escuela Integral).</li> <li>. La institución cuenta con servicio de transporte para facilitar el despliegue de los estudiantes al colegio, así como complemento de almuerzos .</li> </ul>	<ul style="list-style-type: none"> <li>•Promover estrategias para realizar convenios con las entidades gubernamentales y no gubernamentales, Fundaciones para el apoyo de los proyectos pedagógicos productivos que se realizan en la institución.</li> <li>- Motivar al consejo directivo para que haga mayor acompañamiento en las actividades curriculares y extracurriculares.</li> <li>•Realizar nuevos convenios con Entidades Estatales como el M.E.N, para el alcance de las metas fijadas en la visión institucional.</li> <li>. Gestionar con entidades municipales conectividad eficiente a internet para facilitar los procesos académicos y directivos.</li> </ul>



REPUBLICA DE COLOMBIA  
DEPARTAMENTO DE CORDOBA  
MUNICIPIO DE CHINU  
INSTITUCION EDUCATIVA VILLA FATIMA

Acuerdo de Creación de Establecimientos Educativos N° 048 del 16 Octubre de 1996 del Concejo Municipal de Chinú, Resolución de Ratificación de Reconocimiento-SED-Córdoba N° 174 DEL 8 JUN DE 2011, Resolución N° 420 del 13 -10- 2011, Resolución 001605 del 5 -08- 2015 y Resolución N° 0002069 del 31-07-2017.

CODIGO DANE: 223182000069 NIT: 900058462-4. NÚCLEO EDUCATIVO N° 65 CÓDIGO PEI: 014-537 DE 6-03-2018.

<p>Académica</p>	<ul style="list-style-type: none"><li>• Se cuenta con las (TIC) tecnologías de la información y la comunicación esto apoyado con el servicio de internet gratuito en la Sede Principal durante el tiempo de la pandemia del Covid Sars 19</li><li>• Existen buenas relaciones pedagógicas lo cual permite la interacción maestro estudiante y padres de familias apoyando desde casa ya que durante el año 2020 se trabajo de manera remota.</li><li>• Se desarrollan actividades pedagógicas complementarias como guias de trabajo para fortalecer el trabajo con los textos escolares que tienen en casa.</li><li>• Se cuenta con la media académica</li><li>• Se cuenta con personal docente con perfil en algunas áreas.</li></ul> <p>En el terreno aledaño se viene implementando vincular la parte academica con la siembra de arboles frutales y la cria de peces pero por tiempos de la pandemia se dejo en comodato con algunos padres de familia La institución Educativa al iniciar la cuarentena por el virus Covid 19 implemento trabajo en casa por medio de Guias impresas sin ningun costo para el padre de familia, posteriormente y en vista del alargamiento de la cuarentena en decsicion con el Consejo Directivo se tomo la decisión de comprar y entregar Textos Escolares en calidad de prestamo a cada uno de los alumnos de las distintas Sedes que tiene a su cargo la Institución</p>	<ul style="list-style-type: none"><li>• Diseñar e implementar estrategias didácticas basadas en el uso de las TIC en las diferentes áreas del conocimiento impulsando el uso del servicio gratuito de internet con que cuenta la Institución en tiempos de la pandemia del Covid 19</li><li>• Diseñar y ejecutar planes de área y de clase con un enfoque metodológico claro y articulado con todas las áreas y grados,teniendo en cuenta que para el año lectivo 2021 cumpla las metas del trabajo en casa ,virtual o con alternancia.</li><li>• Diseñar sistemas de seguimiento semestral a los resultados académicos y revisarlos por parte del consejo académico y las comisiones de promoción.</li><li>• Gestionar un proyecto de articulación a la media vocacional con instituciones técnicas presentes en la región, con la finalidad de ofrecer la media técnica una vez superada la cuarentena establecida por el Covid 19</li><li>• Fortalecer la preparación académica de los estudiantes de los grados tercero (3), quinto (5), noveno (9) y once (11), a través de la programación de talleres y simulacros extra curriculares para mejorar el desempeño en las Pruebas Saber,esto se hara de forma virtual debido al confinamiento del covid 19</li><li>• Gestionar la capacitación docente en las distintas areas utilizando plataformas digitales como Meet,zoom entre otras que se han venido usando debido al confinamiento del Covid 19 Promover el trabajo con el terreno aledaño vinculando la participacion de algunos padres de</li></ul>
------------------	---	---



REPUBLICA DE COLOMBIA  
DEPARTAMENTO DE CORDOBA  
MUNICIPIO DE CHINU  
INSTITUCION EDUCATIVA VILLA FATIMA

Acuerdo de Creación de Establecimientos Educativos N° 048 del 16 Octubre de 1996 del Concejo Municipal de Chinú, Resolución de Ratificación de Reconocimiento-SED-Córdoba N° 174 DEL 8 JUN DE 2011, Resolución N° 420 del 13 -10- 2011, Resolución 001605 del 5 -08- 2015 y Resolución N° 0002069 del 31-07-2017.

CODIGO DANE: 223182000069 NIT: 900058462-4. NÚCLEO EDUCATIVO N° 65 CÓDIGO PEI: 014-537 DE 6-03-2018.

		<p>familia</p> <p>Mientras dure el confinamiento por el virus Covid 19 continuar con el trabajo de refuerzo o complementario de las guías de trabajo para reforzar los textos escolares En caso dado durante el trabajo en alternancia buscar la manera en que el alumno pueda tener acceso gratuito a las guías de trabajo elaboradas por los Docentes de las diferentes areas Se establece la entrega de dos periodos semestrales de rendimiento academico a padres de familia</p>
--	--	--



REPUBLICA DE COLOMBIA  
DEPARTAMENTO DE CORDOBA  
MUNICIPIO DE CHINU  
INSTITUCION EDUCATIVA VILLA FATIMA

Acuerdo de Creación de Establecimientos Educativos N° 048 del 16 Octubre de 1996 del Concejo Municipal de Chinú, Resolución de Ratificación de Reconocimiento-SED-Córdoba N° 174 DEL 8 JUN DE 2011, Resolución N° 420 del 13 -10- 2011, Resolución 001605 del 5 -08- 2015 y Resolución N° 0002069 del 31-07-2017.

CODIGO DANE: 223182000069 NIT: 900058462-4. NÚCLEO EDUCATIVO N° 65 CÓDIGO PEI: 014-537 DE 6-03-2018.

Administrativa y Financiera	<p>1) La Institución cuenta con un archivo académico sistematizado y organizado que permite el acceso rápido y efectivo a la información de cada estudiante.</p> <p>2) El proceso de matrícula se realiza de forma ágil y apoyado en el SIMAT.</p> <p>3) Existen procesos claros para el recaudo de ingresos y la realización de los gastos los cuales son conocidos por la comunidad educativa general, acorde con la planeación financiera de la Institución.</p> <p>4) La Institución cuenta con un Software para elaboración y expedición de los boletines con los resultados de todos los estudiantes</p> <p>5) Adquisición de textos guías por parte de la Institución educativa para el desarrollo pedagógico en casa de todos los estudiantes en tiempo de pandemia.</p> <p>6) Adecuación y mantenimiento de aulas, baterías sanitarias en algunas sedes.</p> <p>7) Capacitaciones continuas para el trabajo en casa por parte del cuerpo docente de la institución educativa.</p> <p>8) Mantenimiento y adquisición de tablets para los procesos pedagógicos virtuales en casa durante este tiempo de pandemia.</p>	<p>1) La investigación en la Institución se encuentra en estado incipiente; Se cuenta con algún apoyo y seguimiento a las iniciativas de los docentes, pero carecen de articulación con las áreas.</p> <p>2) La institución carece de un programa de seguimiento al uso de espacios y materiales de uso didáctico y pedagógicos.</p> <p>3) La institución carece de internet para el desarrollo pedagógico en casa en tiempo de pandemia.</p> <p>4) La Emisora Escolar en estos momentos no tienen contenidos radiales que serían de gran ayuda en estos tiempos de pandemia para promover el autocuidado</p>
-----------------------------	--	---



**REPUBLICA DE COLOMBIA**  
**DEPARTAMENTO DE CORDOBA**  
**MUNICIPIO DE CHINU**  
**INSTITUCION EDUCATIVA VILLA FATIMA**

Acuerdo de Creación de Establecimientos Educativos N° 048 del 16 Octubre de 1996 del Concejo Municipal de Chinú, Resolución de Ratificación de Reconocimiento-SED-Córdoba N° 174 DEL 8 JUN DE 2011, Resolución N° 420 del 13 -10- 2011, Resolución 001605 del 5 -08- 2015 y Resolución N° 0002069 del 31-07-2017.

**CODIGO DANE: 223182000069 NIT: 900058462-4. NÚCLEO EDUCATIVO N° 65 CÓDIGO PEI: 014-537 DE 6-03-2018.**

<p>Gestión de la Comunidad</p>	<p>La Institución Educativa cuenta con la participación activa de los padres de familia en diferentes actividades encaminadas al embellecimiento de la planta física, dispuestos a integrarse en los diferentes proyectos que tienen proyección a la comunidad, como: Escuela para padres, Educación sexual, construcción de ciudadanía Educación ambiental servicio social estudiantil y programas de validación para adultos, generando así estrategias que permitan la integración y convivencia con la misma. Reactivación de la emisora que se constituye apoyo pedagógico y psico social a la comunidad.</p>	<p>Promover estrategias para realizar convenios con las entidades gubernamentales y no gubernamentales, Fundaciones para el apoyo de los proyectos pedagógicos productivos que se realizan en la institución.</p> <ul style="list-style-type: none"> <li>•Poner en marcha el servicio social estudiantil a través de proyectos comunitarios</li> </ul> <p>Bindar los espacios y recursos suficientes para que los padres de familia y comunidad se vinculen a la Institucion a traves de actividades pedagogicas, culturales, deportivas y cientificas para mejorar la relación padre de familia y docente para llevar una armonía y progreso en toda la comunidad educativa.</p>
--------------------------------	--	---



REPUBLICA DE COLOMBIA  
DEPARTAMENTO DE CORDOBA  
MUNICIPIO DE CHINU  
INSTITUCION EDUCATIVA VILLA FATIMA

Acuerdo de Creación de Establecimientos Educativos N° 048 del 16 Octubre de 1996 del Concejo Municipal de Chinú, Resolución de Ratificación de Reconocimiento-SED-Córdoba N° 174 DEL 8 JUN DE 2011, Resolución N° 420 del 13 -10- 2011, Resolución 001605 del 5 -08- 2015 y Resolución N° 0002069 del 31-07-2017.

CODIGO DANE: 223182000069 NIT: 900058462-4. NÚCLEO EDUCATIVO N° 65 CÓDIGO PEI: 014-537 DE 6-03-2018.

## PLANTA DE PERSONAL

CARGO	CANTIDAD
Rector	1
Coordinador	0
Docentes	21
Administrativos ( Celador)	0
<b>Total</b>	<b>22</b>

## MATRICULA 2020

SEDE	NÚMERO DE ESTUDIANTES 2019	NÚMERO DE ESTUDIANTES 2020
Sede 1. VILLA FÁTIMA	222	216
Sede 2. GABRIEL GARCIA MARQUEZ	54	43
Sede 3. BLEO VERDINAL	17	23
Sede 4. JUAN PABLO II	15	17
Sede 5. EL CASTILLO	28	26
<b>Total:</b>	<b>336</b>	<b>325</b>



REPUBLICA DE COLOMBIA  
DEPARTAMENTO DE CORDOBA  
MUNICIPIO DE CHINU  
INSTITUCION EDUCATIVA VILLA FATIMA

Acuerdo de Creación de Establecimientos Educativos N° 048 del 16 Octubre de 1996 del Concejo Municipal de Chinú, Resolución de Ratificación de Reconocimiento-SED-Córdoba N° 174 DEL 8 JUN DE 2011, Resolución N° 420 del 13 -10- 2011, Resolución 001605 del 5 -08- 2015 y Resolución N° 0002069 del 31-07-2017.

CODIGO DANE: 223182000069 NIT: 900058462-4. NÚCLEO EDUCATIVO N° 65 CÓDIGO PEI: 014-537 DE 6-03-2018.

NIVEL EDUCATIVO	2019	2020
PREESCOLAR	29	30
BASICA PRIMARIA	180	168
BASICA SECUND.	92	97
MEDIA	35	30
TOTAL	336	325





REPUBLICA DE COLOMBIA  
DEPARTAMENTO DE CORDOBA  
MUNICIPIO DE CHINU  
INSTITUCION EDUCATIVA VILLA FATIMA

Acuerdo de Creación de Establecimientos Educativos N° 048 del 16 Octubre de 1996 del Concejo Municipal de Chinú, Resolución de Ratificación de Reconocimiento-SED-Córdoba N° 174 DEL 8 JUN DE 2011, Resolución N° 420 del 13 -10- 2011, Resolución 001605 del 5 -08- 2015 y Resolución N° 0002069 del 31-07-2017.  
CODIGO DANE: 223182000069 NIT: 900058462-4. NÚCLEO EDUCATIVO N° 65 CÓDIGO PEI: 014-537 DE 6-03-2018.

## PEDAGOGIA INSTITUCIÓN EDUCATIVA VILLA FATIMA

Cada cultura tiene su manera particular de transmitir y recibir conocimientos, puesto que existen, códigos, espacios y condiciones de aprendizaje que la escuela debe retomar desde la práctica pedagógica y recrear con motivaciones para que el estudiante participe activa y críticamente, por tal razón **la Institución educativa Villa Fátima**, en nuestra propuesta pedagógica, nos apoyamos en el **modelo desarrollista**, donde el maestro crea un ambiente estimulante, que facilite al niño su acceso a las estructuras cognoscitivas, la meta de este modelo, es lograr que el niño acceda progresiva y secuencialmente a la etapa superior del desarrollo intelectual e integral de acuerdo a las necesidades de cada uno. El niño construirá sus propios contenidos de aprendizaje. El maestro será un facilitador de experiencias.

El **modelo desarrollista** escogido tiene su origen en la **Escuela Nueva o Modelo Pedagógico Activo**, tendencia pedagógica anterior, que se fundamenta en los avances de la psicología infantil y del aprendizaje, lo que permitió a la educación en su momento, considerar nuevos elementos para realizar con mayor eficacia la acción educativa, teniendo en cuenta los distintos momentos evolutivos, los principios de aprendizaje, las características y necesidades de los estudiantes y su impacto en el proceso de aprendizaje.

Pedagogos como *Dewey* y su “aprender haciendo” es uno de los principales gestores de la pedagogía activa, la cual concibe la enseñanza como un acto puro de acción, donde los estudiantes realizan actividades desde sus propios intereses, a través de experiencias directas con los objetos a conocer, en contacto con problemas auténticos que estimulan el pensamiento, descubriendo por ellos mismos la validez de los aprendizajes. De esta manera se justifica el método más característico de este enfoque pedagógico, el aprendizaje por descubrimiento.

El estudio de las **habilidades del pensamiento** se suscribe en la pedagogía actual, gracias al Modelo Pedagógico Desarrollista cuyo eje fundamental es la premisa “Aprender haciendo”, convirtiéndose la experiencia de los estudiantes en aquello que hace que progresen por una continua y secuencial serie de etapas, desarrollando estructuras cognoscitivas que los lleva a acceder a conocimientos cada vez más elaborados y complejos. Este modelo pedagógico tiene una gran influencia de las ciencias cognitivas en cabeza de Piaget.

Como principal característica abandona la idea de enseñar contenidos y se centra en el diseño de proyectos educativos focalizados en el desarrollo de actividades que fomenten las habilidades del pensamiento, las operaciones intelectuales, en el desarrollo de destrezas cognitivas, en los procesos dinámicos del aprendizaje, en la selección de situaciones problemáticas a solucionar por los estudiantes, en sus conceptos previos y en lo significativos que pueden ayudar en la construcción de una sociedad mejor.



REPUBLICA DE COLOMBIA  
DEPARTAMENTO DE CORDOBA  
MUNICIPIO DE CHINU  
INSTITUCION EDUCATIVA VILLA FATIMA

Acuerdo de Creación de Establecimientos Educativos N° 048 del 16 Octubre de 1996 del Concejo Municipal de Chinú, Resolución de Ratificación de Reconocimiento-SED-Córdoba N° 174 DEL 8 JUN DE 2011, Resolución N° 420 del 13 -10- 2011, Resolución 001605 del 5 -08- 2015 y Resolución N° 0002069 del 31-07-2017.  
CODIGO DANE: 223182000069 NIT: 900058462-4. NÚCLEO EDUCATIVO N° 65 CÓDIGO PEI: 014-537 DE 6-03-2018.

El desarrollo de las habilidades de pensamiento en los estudiantes tiene el propósito de que se hagan más partícipes del mundo de hoy, convirtiéndose en hombres emprendedores, capaces de transformar su forma de vivir y resolver las distintas problemáticas de orden social de su entorno inmediato, de esta manera, los procesos educativos y las estrategias didácticas, responden a la era del desarrollo tecnológico, los avances científicos y del desarrollo económico de los países.

El enfoque pedagógico institucional está basado en el fortalecimiento de los procesos cognitivos y valores sociales de los estudiantes, pretendiendo el desarrollo de su autonomía, conciencia crítica y diferentes competencias (ciudadanas, laborales, específicas y académicas básicas) y teniendo en cuenta los Estándares de competencias Básicas y ciudadanas, los Derechos Básicos de Aprendizaje (DBA), las matrices de referencia, el Índice Sintético de Calidad Educativa (ISCE) con sus componentes, los lineamientos curriculares y las orientaciones Pedagógicas definidas por el Ministerio de Educación, aparados en el Decreto 2105 del 14 de diciembre de 2017, el cual se aplicará para la sede Villa Fátima en los niveles de Preescolar, Primaria, Secundaria y Media. Las sedes Gabriel García Márquez, Bleo Verdinal, El Castillo y Juan Pablo II, implementaran esta estrategia paulatinamente en la medida que se alcancen

**Enfoque pedagógico aprendizaje significativo (David Ausbel):** el modelo parte de los aprendizajes previos de los adultos que son significativos en su vida laboral, familiar, social y en su contexto. El modelo educativo flexible da un contexto significativo al proceso de enseñanza aprendizaje en el desarrollo de cada una de las cartillas, las actividades complementarias y extra-clase.

**Enfoque pedagógico teoría crítica (Walter Benjamín, Theodor Adorno, Herbert Marcuse, Max Horkheimer, Erich Fromm y Jürgen Habermas):** el modelo retoma algunos referentes de la teoría crítica por cuanto en el desarrollo de las actividades pedagógicas de las cartillas y los materiales, se trabaja desde tres ámbitos con la población de jóvenes y adultos que hace parte de este enfoque pedagógico: el primero se reflexiona acerca de la conciencia de la realidad, el segundo se refiere al juzgar como parte del desarrollo de la conciencia crítica, el tercero se refiere al actuar donde se fomenta una conciencia transformadora.

**Enfoque pedagógico educación popular (Paulo Freire):** el modelo desarrolla en los jóvenes y adultos los procesos de aprendizaje basados en las experiencias y las vivencias de estas personas, se tiene en cuenta el razonamiento y el contexto social. Es decir, el individuo aprende del medio que lo rodea. «Enseñar no es transferir conocimiento, sino crear las posibilidades para su... producción o construcción.»- Freire.

En este contexto, este enfoque pedagógico permite a los docentes y tutores implementar una educación para la población de jóvenes y adultos que: «aprendan a leer la realidad para escribir su historia»; ello supone comprender críticamente su mundo y actuar para transformarlo en función de «*inéditos viables*»; en torno a dicha acción y reflexión y a través del diálogo, la población de



REPUBLICA DE COLOMBIA  
DEPARTAMENTO DE CORDOBA  
MUNICIPIO DE CHINU  
INSTITUCION EDUCATIVA VILLA FATIMA

Acuerdo de Creación de Establecimientos Educativos N° 048 del 16 Octubre de 1996 del Concejo Municipal de Chinú, Resolución de Ratificación de Reconocimiento-SED-Córdoba N° 174 DEL 8 JUN DE 2011, Resolución N° 420 del 13 -10- 2011, Resolución 001605 del 5 -08- 2015 y Resolución N° 0002069 del 31-07-2017.  
CODIGO DANE: 223182000069 NIT: 900058462-4. NÚCLEO EDUCATIVO N° 65 CÓDIGO PEI: 014-537 DE 6-03-2018.

***Principios pedagógicos del modelo educativo flexible A Crecer:***

***Dialogo y autoaprendizaje individual y grupal:*** busca ser un proceso de autoaprendizaje de integración y dialogo entre los participantes que harán parte del modelo.

***Articulación práctica – teórica – práctica:*** busca que los participantes reconozcan la realidad que viven y exploran sus vivencias, sentimientos y actitudes en relación con las temáticas

***Aprendizaje significativo:*** el participante la puede relacionar con lo que él ya sabe, de manera que su conocimiento previo le permite participar en las actividades, al mismo tiempo recuerda y sistematiza sus saberes

***Integración curricular:*** busca integrar las áreas, los ejes temáticos y los principios para lograr una buena planificación del trabajo educativo.

## CREACIÓN DE UN AMBIENTE ESCOLAR PROPICIO PARA EL APRENDIZAJE Y LA CONVIVENCIA

Esta labor consiste en crear las condiciones que garanticen el aprendizaje, el desarrollo de personas autónomas, críticas, afectivas, creativas, productivas y responsables. Un elemento fundamental para ello es la comunicación como una estrategia a través de la cual los miembros de la comunidad educativa expresan las ideas, sentimientos en forma veraz, fluida, oportuna, facilitando la convivencia armónica, lo cual influye positivamente en el desarrollo personal, la consolidación de la comunidad educativa.

La conformación de este ambiente escolar también demanda el fortalecimiento de las Ciencias Naturales, Humanidades, Inglés y Matemática, basados en las metodologías definidas en la jornada única, contempladas en el Decreto 2105 del 14 de diciembre de 2017.

El respeto e interrelación equilibrada con el ambiente y la naturaleza, la revisión de espacios físicos y materiales educativos para hacerles funcionales y facilitadores del trabajo y la armonía.



**REPUBLICA DE COLOMBIA  
DEPARTAMENTO DE CORDOBA  
MUNICIPIO DE CHINU  
INSTITUCION EDUCATIVA VILLA FATIMA**

Acuerdo de Creación de Establecimientos Educativos N° 048 del 16 Octubre de 1996 del Concejo Municipal de Chinú, Resolución de Ratificación de Reconocimiento-SED-Córdoba N° 174 DEL 8 JUN DE 2011, Resolución N° 420 del 13 -10- 2011, Resolución 001605 del 5 -08- 2015 y Resolución N° 0002069 del 31-07-2017.  
CODIGO DANE: 223182000069 NIT: 900058462-4. NÚCLEO EDUCATIVO N° 65 CÓDIGO PEI: 014-537 DE 6-03-2018.

**AREA DE GESTIÓN DIRECTIVA - CONVENIOS:**

<b>ALIANZAS ESTRATEGICAS CON:</b>	<b>OBJETIVO:</b>	<b>GESTIONES BENEFICIADAS:</b>
<b>PROMIGAS</b>	Fortalecer los procesos pedagógicos a través de la producción textual y la educación artística.	COMUNITARIA
<b>ISA INTERCO LOMBIA</b>	Formar personal en el cuidado y protección del medio ambiente Dotación de kits escolares para estudiantes de Básica Primaria	COMUNITARIA Y ACADEMICA
<b>Servicio social:</b>	Formar alianzas estratégicas para la prestación del servicio social de nuestros estudiantes de los grados 10 y 11 a través del desarrollo de proyectos y actividades en beneficio de la comunidad entre los que se destacan los patios productivos como estrategia de apoyo en medio de la pandemia a causa de Covid – 19.	COMUNITARIA
<b>Programa de charlas con maestros del MEN</b>	Mejorar las condiciones de aprendizaje en los establecimientos educativos, lo que redundará en el mejoramiento de las competencias básicas de los estudiantes en medio de la pandemia a causa por el Covid -19.	ACADEMICA Y COMUNITARIA
<b>SESIONES PEGADGOGICAS DE PROFES PARA PROFES</b>	EL MEN, como autoridad educativa, ha fortalecido el quehacer académico de la comunidad educativa a través de los distintos programas que este maneja.	ACADEMICA Y COMUNITARIA



**REPUBLICA DE COLOMBIA**  
**DEPARTAMENTO DE CORDOBA**  
**MUNICIPIO DE CHINU**  
**INSTITUCION EDUCATIVA VILLA FATIMA**

Acuerdo de Creación de Establecimientos Educativos N° 048 del 16 Octubre de 1996 del Concejo Municipal de Chinú, Resolución de Ratificación de Reconocimiento-SED-Córdoba N° 174 DEL 8 JUN DE 2011, Resolución N° 420 del 13 -10- 2011, Resolución 001605 del 5 -08- 2015 y Resolución N° 0002069 del 31-07-2017.  
 CODIGO DANE: 223182000069 NIT: 900058462-4. NÚCLEO EDUCATIVO N° 65 CÓDIGO PEI: 014-537 DE 6-03-2018.

LOGROS ALCANZADOS: 2020

<b>TIPO DE LOGRO:</b>	<b>OBJETIVO:</b>	<b>BENEFICIA:</b>
Suministro de textos escolares a todos los estudiantes de la Institución.	Facilitar herramientas para mejorar el trabajo en casa por causa de la pandemia.	Estudiantes, Institución y Comunidad
Mejoramiento de los resultados de las pruebas saber en los niveles de secundaria y media y ende aumento en el ISCE.	Mejorar los aprendizajes de los estudiantes.	Institución y Comunidad
CAPACITACION A DOCENTES POR EL MEN A TRAVÉS DE PLATAFORMAS VIRTUALES	Mejorar nuestras competencias en las áreas de capacitación, para prestar un mejor servicio educativo.	Institución y Comunidad
PROGRAMA PAE 2020 AL 100% DE LA POBLACIÓN ESTUDIANTIL	Mejorar el estado nutricional de nuestros estudiantes, con el complemento alimenticio otorgando por el gobierno, suministrando almuerzos y desayunos para la sede Principal que está articulada con el programa de Jornada Única.	Institución y Comunidad
SUMINISTRO DE TABLETAS A LAS SEDE VILLA FATIMA	Garantizar el acceso a las TICS de los estudiantes de la comunidad de Villa Fátima para apoyar el trabajo en casa en medio de la pandemia a causa del Covid -19.	Institución y Comunidad



**REPUBLICA DE COLOMBIA  
DEPARTAMENTO DE CORDOBA  
MUNICIPIO DE CHINU  
INSTITUCION EDUCATIVA VILLA FATIMA**

Acuerdo de Creación de Establecimientos Educativos N° 048 del 16 Octubre de 1996 del Concejo Municipal de Chinú, Resolución de Ratificación de Reconocimiento-SED-Córdoba N° 174 DEL 8 JUN DE 2011, Resolución N° 420 del 13 -10- 2011, Resolución 001605 del 5 -08- 2015 y Resolución N° 0002069 del 31-07-2017.

CODIGO DANE: 223182000069 NIT: 900058462-4. NÚCLEO EDUCATIVO N° 65 CÓDIGO PEI: 014-537 DE 6-03-2018.

<p>ADECUACIÓN DE DOS UNIDADES SANITARIA PARA LA SEDE VILLA FATIMA</p>	<p>Mejorar las condiciones sanitarias de la Institución.</p>	<p>Institución y Comunidad</p>
<p>MEJORAMIENTO DE INFRAESTRUCTURA EDUCATIVA POR PARTE DE LA ALCALDIA MUNICIPAL DE CHINÚ.</p>	<p>Mejoramiento de infraestructura educativa.</p>	<p>Institución y Comunidad</p>
<p>ADECUACIÓN DE AULAS DE CLASES Y KIOSCOS AFECTADOS POR VIENTOS HURACANADOS</p>	<p>Mejorar las condiciones de infraestructura de la IE Villa Fátima, Chinú, Córdoba.</p>	<p>Institución Educativa.</p>



REPUBLICA DE COLOMBIA  
DEPARTAMENTO DE CORDOBA  
MUNICIPIO DE CHINU  
INSTITUCION EDUCATIVA VILLA FATIMA

Acuerdo de Creación de Establecimientos Educativos N° 048 del 16 Octubre de 1996 del Concejo Municipal de Chinú, Resolución de Ratificación de Reconocimiento-SED-Córdoba N° 174 DEL 8 JUN DE 2011, Resolución N° 420 del 13 -10- 2011, Resolución 001605 del 5 -08- 2015 y Resolución N° 0002069 del 31-07-2017.

CODIGO DANE: 223182000069 NIT: 900058462-4. NÚCLEO EDUCATIVO N° 65 CÓDIGO PEI: 014-537 DE 6-03-2018.

## GESTIÓN COMUNITARIA - ESTRATEGIAS IMPLEMENTADAS POR LA INSTITUCIÓN PARA LA PERMANENCIA Y MEJORAMIENTO DE LA CALIDAD EDUCATIVA

Las siguientes son las estrategias implementadas por la Institución para garantizar la permanencia y mejoramiento de la calidad educativa:

**Sensibilización familiar:** Los directores de grupo realizan procesos de sensibilización con el fin de convencer a los acudientes sobre la importancia de que sus acudidos ingresen y permanezcan en el sistema educativo a pesar de la pandemia vivida a causa del Covid -19.

**Ambientes escolares agradables:** se realiza un trabajo de flexibilización curricular con el objetivo de felicitar el aprendizaje en casa de los estudiantes en medio de la pandemia por causa del Covid – 19.

**Proyecto de bienestar estudiantil de la Institución:** Con el apoyo del Municipio Chinú, y la Gobernación de Córdoba, se ha logrado sostener el restaurante estudiantil, con la entrega de las raciones alimenticias para preparar en casa para todos los estudiantes, apoyando con esto a las familias en medio de la emergencia sanitaria, también se logró la adecuación de dos unidades sanitarias con el fin de irnos preparando para el modelo de alternancia durante el año 2021.

**Apoyo de orientación:** La Institución Educativa Villa Fátima ha hecho esfuerzos, para ofrecer charlas sobre educación sexual, prevención en embarazos a temprana edad y conservación de las medidas de bioseguridad para contrarrestar el virus del Covid -19.

**Ambientes y espacios culturales y deportivos:** Se adelantan actividades que favorecen la sana ocupación del tiempo libre, entre ellas aparecen: Charlas virtuales y actividades de los proyectos productivos en el año 2020.

**Proyectos Pedagógicos:** Se desarrollan proyectos atractivos para los estudiantes: Educación Sexual, Ocupación del tiempo libre, Formación en Valores, patios productivos entre otros

**Apoyo de la Policía de Infancia y Adolescencia y la Comisaría de Familia:** Los profesionales de la Policía de Infancia y adolescencia y la Comisaría de Familia están atentos a apoyar al plantel para garantizar la debida atención de los niños y adolescentes. Ofrecen protección y atención personalizada ya sea en sus oficinas o a través de reuniones o capacitaciones virtuales



REPUBLICA DE COLOMBIA  
DEPARTAMENTO DE CORDOBA  
MUNICIPIO DE CHINU  
INSTITUCION EDUCATIVA VILLA FATIMA

Acuerdo de Creación de Establecimientos Educativos N° 048 del 16 Octubre de 1996 del Concejo Municipal de Chinú, Resolución de Ratificación de Reconocimiento-SED-Córdoba N° 174 DEL 8 JUN DE 2011, Resolución N° 420 del 13 -10- 2011, Resolución 001605 del 5 -08- 2015 y Resolución N° 0002069 del 31-07-2017.

CODIGO DANE: 223182000069 NIT: 900058462-4. NÚCLEO EDUCATIVO N° 65 CÓDIGO PEI: 014-537 DE 6-03-2018.

**AREA DE GESTIÓN ACADÉMICA**  
**EFICIENCIA INTERNA AÑO 2020 IE VILLA FATIMA, CHINU, CORDOBA**

SECRETARÍA DE EDUCACIÓN, DEPORTE Y CULTURA MUNICIPAL DE CHINÚ

SITUACIÓN ACADÉMICA DE LOS ALUMNOS AL FINALIZAR EL AÑO 2020

**NOMBRE DE LA INSTITUCIÓN EDUCATIVA**

VILLA FATIMA

**CONSOLIDADO DE LA INSTITUCIÓN EDUCATIVA**

**SECTOR**

OFICIAL

**ZONA**

PRINCIPAL

**FECHA** - día mes -  
Año

22/02/2021

**NOMBRE DEL RECTOR/DIRECTOR**

NICOLAS URIEL RODRIGUEZ SUAREZ

**CONSOLIDADO POR INSTITUCIÓN - EFICIENCIA INTERNA 2020**

NIVEL EDUCATIVO	GRADOS	MATRICULA 2020		TOTAL	Aprobados		Reprobados		Desertores		Trasladados		TOTAL
		Hombre	Mujer		Hombre	Mujer	Hombre	Mujer	Hombre	Mujer			
PREESCOLAR	Pre- Jardín	0	0	0	0	0	0	0	0	0	0	0	0
	Jardín	0	0	0	0	0	0	0	0	0	0	0	0
	Transición	17	13	30	17	13	0	0	0	0	0	0	30
	<b>TOTAL</b>	<b>17</b>	<b>13</b>	<b>30</b>	<b>17</b>	<b>13</b>	<b>0</b>	<b>0</b>	<b>0</b>	<b>0</b>	<b>0</b>	<b>0</b>	<b>30</b>
Básica Primaria	1°	15	13	28	14	13	0	0	1	0	0	0	28
	2°	15	11	26	15	11	0	0	0	0	0	0	26
	3°	16	16	32	16	16	0	0	0	0	0	0	32





**REPUBLICA DE COLOMBIA**  
**DEPARTAMENTO DE CORDOBA**  
**MUNICIPIO DE CHINU**  
**INSTITUCION EDUCATIVA VILLA FATIMA**

Acuerdo de Creación de Establecimientos Educativos N° 048 del 16 Octubre de 1996 del Concejo Municipal de Chinú, Resolución de Ratificación de Reconocimiento-SED-Córdoba N° 174 DEL 8 JUN DE 2011, Resolución N° 420 del 13 -10- 2011, Resolución 001605 del 5 -08- 2015 y Resolución N° 0002069 del 31-07-2017.

CODIGO DANE: 223182000069 NIT: 900058462-4. NÚCLEO EDUCATIVO N° 65 CÓDIGO PEI: 014-537 DE 6-03-2018.

	4°	21	20	41	20	20	0	0	1	0	0	0	41
	5°	21	22	43	21	22	0	0	0	0	0	0	43
	<b>TOTAL</b>	<b>88</b>	<b>82</b>	<b>170</b>	<b>86</b>	<b>82</b>	<b>0</b>	<b>0</b>	<b>2</b>	<b>0</b>	<b>0</b>	<b>0</b>	170
Básica Secundaria	6°	17	9	26	16	9	1	0	0	0	0	0	26
	7°	13	11	24	11	9	2	2	0	0	0	0	24
	8°	6	17	23	6	17	0	0	0	0	0	0	23
	9°	16	8	24	15	8	1	0	0	0	0	0	24
	<b>TOTAL</b>	<b>52</b>	<b>45</b>	<b>97</b>	<b>48</b>	<b>43</b>	<b>4</b>	<b>2</b>	<b>0</b>	<b>0</b>	<b>0</b>	<b>0</b>	97
Media	10°	13	4	17	12	4	1	0	0	0	0	0	17
	11°	6	7	13	6	7	0	0	0	0	0	0	13
	<b>TOTAL</b>	<b>19</b>	<b>11</b>	<b>30</b>	<b>18</b>	<b>11</b>	<b>1</b>	<b>0</b>	<b>0</b>	<b>0</b>	<b>0</b>	<b>0</b>	30
Ciclos	Ciclo III - 6 y 7	0	0	0	0	0	0	0	0	0	0	0	0
	Ciclo IV- 8 y 9	0	0	0	0	0	0	0	0	0	0	0	0
	Ciclo V 10	0	0	0	0	0	0	0	0	0	0	0	0
	Ciclo VI 11	0	0	0	0	0	0	0	0	0	0	0	0
	<b>TOTAL CICLOS</b>	<b>0</b>	<b>0</b>	<b>0</b>	<b>0</b>	<b>0</b>	<b>0</b>	<b>0</b>	<b>0</b>	<b>0</b>	<b>0</b>	<b>0</b>	0
<b>GRAN TOTAL</b>		<b>176</b>	<b>151</b>	<b>327</b>	<b>169</b>	<b>149</b>	<b>5</b>	<b>2</b>	<b>2</b>	<b>0</b>	<b>0</b>	<b>0</b>	<b>327</b>



REPUBLICA DE COLOMBIA  
DEPARTAMENTO DE CORDOBA  
MUNICIPIO DE CHINU  
INSTITUCION EDUCATIVA VILLA FATIMA

Acuerdo de Creación de Establecimientos Educativos N° 048 del 16 Octubre de 1996 del Concejo Municipal de Chinú, Resolución de Ratificación de Reconocimiento-SED-Córdoba N° 174 DEL 8 JUN DE 2011, Resolución N° 420 del 13 -10- 2011, Resolución 001605 del 5 -08- 2015 y Resolución N° 0002069 del 31-07-2017.

CODIGO DANE: 223182000069 NIT: 900058462-4. NÚCLEO EDUCATIVO N° 65 CÓDIGO PEI: 014-537 DE 6-03-2018.

MATRICULA	327	CONSOLIDADO DE LA INSTITUCIÓN EDUCATIVA VILLA FATIMA	
APROBADOS	318	TASA DE APROBADOS	97.2
REPROBADOS	7	TASA DE REPROBADOS	2.1
DESERTORES	2	TASA DE DESERCION	0.6
TRASLADADOS	0	TASA DE TRASLADADOS	0.0



REPUBLICA DE COLOMBIA  
DEPARTAMENTO DE CORDOBA  
MUNICIPIO DE CHINU  
INSTITUCION EDUCATIVA VILLA FATIMA

Acuerdo de Creación de Establecimientos Educativos N° 048 del 16 Octubre de 1996 del Concejo Municipal de Chinú, Resolución de Ratificación de Reconocimiento-SED-Córdoba N° 174 DEL 8 JUN DE 2011, Resolución N° 420 del 13 -10- 2011, Resolución 001605 del 5 -08- 2015 y Resolución N° 0002069 del 31-07-2017.

CODIGO DANE: 223182000069 NIT: 900058462-4. NÚCLEO EDUCATIVO N° 65 CÓDIGO PEI: 014-537 DE 6-03-2018.



**INDICE SINTETICO DE CALIDAD EDUCATIVA (ISCE) 2020**  
**INDICE SINTETICO CALIDAD EDUCATIVA (ISCE) NIVEL PRIMARIA AÑO 2020**

**CENT EDU VILLA FATIMA**  
**Código Dane: 223182000069**  
**ETC: Córdoba**



Aquí encontrará el resumen del Índice Sintético de Calidad Educativa (ISCE) del cuatrienio y sus respectivos componentes.

## Básica - Primaria

Año	 Desempeño	 Progreso	 Eficiencia	 Ambiente escolar	ISCE	MMA
2018	2.74	1.95	0.95	0.73	6.38	6.82
2017	2.77	1.23	0.96	0.74	5.70	6.63
2016	2.41	0.78	0.97	0.77	4.93	6.49
2015	2.65	2.18	0.86	0.75	6.44	



REPUBLICA DE COLOMBIA  
DEPARTAMENTO DE CORDOBA  
MUNICIPIO DE CHINU  
INSTITUCION EDUCATIVA VILLA FATIMA

Acuerdo de Creación de Establecimientos Educativos N° 048 del 16 Octubre de 1996 del Concejo Municipal de Chinú, Resolución de Ratificación de Reconocimiento-SED-Córdoba N° 174 DEL 8 JUN DE 2011, Resolución N° 420 del 13 -10- 2011, Resolución 001605 del 5 -08- 2015 y Resolución N° 0002069 del 31-07-2017.

CODIGO DANE: 223182000069 NIT: 900058462-4. NÚCLEO EDUCATIVO N° 65 CÓDIGO PEI: 014-537 DE 6-03-2018.

## INDICE SINTETICO CALIDAD EDUCATIVA (ISCE) NIVEL SECUNDARIA AÑO 2020





REPUBLICA DE COLOMBIA  
DEPARTAMENTO DE CORDOBA  
MUNICIPIO DE CHINU  
INSTITUCION EDUCATIVA VILLA FATIMA

Acuerdo de Creación de Establecimientos Educativos N° 048 del 16 Octubre de 1996 del Concejo Municipal de Chinú, Resolución de Ratificación de Reconocimiento-SED-Córdoba N° 174 DEL 8 JUN DE 2011, Resolución N° 420 del 13 -10- 2011, Resolución 001605 del 5 -08- 2015 y Resolución N° 0002069 del 31-07-2017.

CODIGO DANE: 223182000069 NIT: 900058462-4. NÚCLEO EDUCATIVO N° 65 CÓDIGO PEI: 014-537 DE 6-03-2018.

## INDICE SINTETICO CALIDAD EDUCATIVA (ISCE) NIVEL MEDIA AÑO 2020

Ministerio de Educación Nacional [CO] | [https://diae.mineducacion.gov.co/siempre\\_diae/documentos/2018/223182000069.pdf](https://diae.mineducacion.gov.co/siempre_diae/documentos/2018/223182000069.pdf)

223182000069.pdf 1 / 10

# Media



Año	Desempeño	Progreso	Eficiencia	ISCE	MMA
2018	2.43	3.01	1.83	7.27	4.02
2017	2.28	1.51	1.76	5.55	3.85
2016	1.97	0.00	1.79	3.76	3.73
2015	2.11	0.03	1.55	3.69	



REPUBLICA DE COLOMBIA  
DEPARTAMENTO DE CORDOBA  
MUNICIPIO DE CHINU  
INSTITUCION EDUCATIVA VILLA FATIMA

Acuerdo de Creación de Establecimientos Educativos N° 048 del 16 Octubre de 1996 del Concejo Municipal de Chinú, Resolución de Ratificación de Reconocimiento-SED-Córdoba N° 174 DEL 8 JUN DE 2011, Resolución N° 420 del 13 -10- 2011, Resolución 001605 del 5 -08- 2015 y Resolución N° 0002069 del 31-07-2017.

CODIGO DANE: 223182000069 NIT: 900058462-4. NÚCLEO EDUCATIVO N° 65 CÓDIGO PEI: 014-537 DE 6-03-2018.

## RECURSOS TECNOLOGICOS QUE APOYARON LA GESTIÓN DURANTE EL AÑO LECTIVO 2020

No.	CODIGO DANE SEDE	NOMBRE SEDE EDUCATIVA	MATRÍCULA A BENEFICIAR POR SEDE EDUCATIVA	ZONA (URBANA/RURAL )	DEPARTAMENT O	MUNICIPIO	Equipos de Escritorio (Uso Educativo)	Portátiles (Uso Educativo)	Tabletas (Uso Educativo)	TOTAL Equipos
1	223182000069	CENT EDUC VILLA FATIMA	216	RURAL	Córdoba	CHINÚ	0	6	50	56
2	223182000697	ESC GABRIEL GARCIA MARQUEZ	43	RURAL	Córdoba	CHINÚ	0	2	0	2
3	223182001031	CENT EDUC DE BLEO	23	RURAL	Córdoba	CHINÚ	0	3	0	3
4	223182001049	ESC JUAN PABLO II	17	RURAL	Córdoba	CHINÚ	0	2	0	2
5	223182001073	ESC EL CASTILLO	26	RURAL	Córdoba	CHINÚ	0	3	0	3



REPUBLICA DE COLOMBIA  
DEPARTAMENTO DE CORDOBA  
MUNICIPIO DE CHINU  
INSTITUCION EDUCATIVA VILLA FATIMA

Acuerdo de Creación de Establecimientos Educativos N° 048 del 16 Octubre de 1996 del Concejo Municipal de Chinú, Resolución de Ratificación de Reconocimiento-SED-Córdoba N° 174 DEL 8 JUN DE 2011, Resolución N° 420 del 13 -10- 2011, Resolución 001605 del 5 -08- 2015 y Resolución N° 0002069 del 31-07-2017.

CODIGO DANE: 223182000069 NIT: 900058462-4. NÚCLEO EDUCATIVO N° 65 CÓDIGO PEI: 014-537 DE 6-03-2018.

**AREA DE GESTIÓN ADMINISTRATIVA Y FINANCIERA**

# INSTITUCION EDUCATIVA VILLA FATIMA



***INFORME DE GESTION Y  
RENDICION DE CUENTA***

***A 31 DICIEMBRE DE 2020***



REPUBLICA DE COLOMBIA  
DEPARTAMENTO DE CORDOBA  
MUNICIPIO DE CHINU  
INSTITUCION EDUCATIVA VILLA FATIMA

Acuerdo de Creación de Establecimientos Educativos N° 048 del 16 Octubre de 1996 del Concejo Municipal de Chinú, Resolución de Ratificación de Reconocimiento-SED-Córdoba N° 174 DEL 8 JUN DE 2011, Resolución N° 420 del 13 -10- 2011, Resolución 001605 del 5 -08- 2015 y Resolución N° 0002069 del 31-07-2017.

CODIGO DANE: 223182000069 NIT: 900058462-4. NÚCLEO EDUCATIVO N° 65 CÓDIGO PEI: 014-537 DE 6-03-2018.

# GESTION

## • Gestión Administrativa y Financiera





REPUBLICA DE COLOMBIA  
DEPARTAMENTO DE CORDOBA  
MUNICIPIO DE CHINU  
INSTITUCION EDUCATIVA VILLA FATIMA

Acuerdo de Creación de Establecimientos Educativos N° 048 del 16 Octubre de 1996 del Concejo Municipal de Chinú, Resolución de Ratificación de Reconocimiento-SED-Córdoba N° 174 DEL 8 JUN DE 2011, Resolución N° 420 del 13 -10- 2011, Resolución 001605 del 5 -08- 2015 y Resolución N° 0002069 del 31-07-2017.  
CODIGO DANE: 223182000069 NIT: 900058462-4. NÚCLEO EDUCATIVO N° 65 CÓDIGO PEI: 014-537 DE 6-03-2018.

# GESTION ADMINISTRATIVA Y FINANCIERA

## **PROCESO:**

APOYO FINANCIERO Y CONTABLE

## **COMPONENTE:**

PRESUPUESTO ANUAL DE FONDO DE SERVICIOS EDUCATIVOS

## **ACCIONES Y LOGROS:**

EL PRESUPUESTO ES UN INSTRUMENTO DE PLANEACIÓN Y GESTIÓN FINANCIERO QUE OPERA COHERENTEMENTE CON LOS OTROS PROCESOS INSTITUCIONALES , SE ELABORA CON LA PARTICIPACIÓN DE TODOS LOS DOCENTES DE ACUERDO A LAS NECESIDADES, METAS ESTABLECIDAS EN EL PLAN OPERATIVO ANUAL.



REPUBLICA DE COLOMBIA  
DEPARTAMENTO DE CORDOBA  
MUNICIPIO DE CHINU  
INSTITUCION EDUCATIVA VILLA FATIMA

Acuerdo de Creación de Establecimientos Educativos N° 048 del 16 Octubre de 1996 del Concejo Municipal de Chinú, Resolución de Ratificación de Reconocimiento-SED-Córdoba N° 174 DEL 8 JUN DE 2011, Resolución N° 420 del 13 -10- 2011, Resolución 001605 del 5 -08- 2015 y Resolución N° 0002069 del 31-07-2017.  
CODIGO DANE: 223182000069 NIT: 900058462-4. NÚCLEO EDUCATIVO N° 65 CÓDIGO PEI: 014-537 DE 6-03-2018.

# GESTION ADMINISTRATIVA Y FINANCIERA

## COMPONENTE: CONTABILIDAD

ACCIONES Y LOGROS: LA CONTABILIDAD TIENE TODOS SUS SOPORTES.

LOS INFORMES FINANCIERO SE ELABORAN Y PRESENTAN DENTRO DE LOS PLAZOS ESTABLECIDOS POR LAS NORMAS.

## COMPONENTE: INGRESOS Y GASTOS

ACCIONES Y LOGROS : HAY PROCESO CLAROS PARA LOS INGRESOS Y LA REALIZACIÓN DE LOS GASTO PLASMADOS EN EL PRESUPUESTOS ANUALES COHERENTE CON LA PLANEACIÓN FINANCIERA DE LA I.E.

**CONTROL FISCAL: LA INSTITUCIÓN PRESENTA Y HACE SEGUIMIENTO DE INFORMES FINANCIEROS ALAS AUTORIDADES COMPETENTES (SED CORDOBA, CONTRALORIA Y MEN)**



REPUBLICA DE COLOMBIA  
DEPARTAMENTO DE CORDOBA  
MUNICIPIO DE CHINU  
INSTITUCION EDUCATIVA VILLA FATIMA

Acuerdo de Creación de Establecimientos Educativos N° 048 del 16 Octubre de 1996 del Concejo Municipal de Chinú, Resolución de Ratificación de Reconocimiento-SED-Córdoba N° 174 DEL 8 JUN DE 2011, Resolución N° 420 del 13 -10- 2011, Resolución 001605 del 5 -08- 2015 y Resolución N° 0002069 del 31-07-2017.

CODIGO DANE: 223182000069 NIT: 900058462-4. NÚCLEO EDUCATIVO N° 65 CÓDIGO PEI: 014-537 DE 6-03-2018.

# GESTION ADMINISTRATIVA Y FINANCIERA

## INGRESOS

- OPERACIONALES
- DE TRANSFERENCIAS
- RECURSOS DE CAPITAL

## GASTOS

- DE FUNCIONAMIENTO
- DE INVERSIÓN



REPUBLICA DE COLOMBIA  
DEPARTAMENTO DE CORDOBA  
MUNICIPIO DE CHINU  
INSTITUCION EDUCATIVA VILLA FATIMA

Acuerdo de Creación de Establecimientos Educativos N° 048 del 16 Octubre de 1996 del Concejo Municipal de Chinú, Resolución de Ratificación de Reconocimiento-SED-Córdoba N° 174 DEL 8 JUN DE 2011, Resolución N° 420 del 13 -10- 2011, Resolución 001605 del 5 -08- 2015 y Resolución N° 0002069 del 31-07-2017.

CODIGO DANE: 223182000069 NIT: 900058462-4. NÚCLEO EDUCATIVO N° 65 CÓDIGO PEI: 014-537 DE 6-03-2018.

# INGRESOS AÑO 2020







REPUBLICA DE COLOMBIA  
DEPARTAMENTO DE CORDOBA  
MUNICIPIO DE CHINU  
INSTITUCION EDUCATIVA VILLA FATIMA

Acuerdo de Creación de Establecimientos Educativos N° 048 del 16 Octubre de 1996 del Concejo Municipal de Chinú, Resolución de Ratificación de Reconocimiento-SED-Córdoba N° 174 DEL 8 JUN DE 2011, Resolución N° 420 del 13 -10- 2011, Resolución 001605 del 5 -08- 2015 y Resolución N° 0002069 del 31-07-2017.

CODIGO DANE: 223182000069 NIT: 900058462-4. NÚCLEO EDUCATIVO N° 65 CÓDIGO PEI: 014-537 DE 6-03-2018.

## INGRESOS

# RECURSOS DEL BALANCE

**SALDO INICIAL A ENERO 01 2020**

**\$124.655**



REPUBLICA DE COLOMBIA  
DEPARTAMENTO DE CORDOBA  
MUNICIPIO DE CHINU  
INSTITUCION EDUCATIVA VILLA FATIMA

Acuerdo de Creación de Establecimientos Educativos N° 048 del 16 Octubre de 1996 del Concejo Municipal de Chinú, Resolución de Ratificación de Reconocimiento-SED-Córdoba N° 174 DEL 8 JUN DE 2011, Resolución N° 420 del 13 -10- 2011, Resolución 001605 del 5 -08- 2015 y Resolución N° 0002069 del 31-07-2017.  
CODIGO DANE: 223182000069 NIT: 900058462-4. NÚCLEO EDUCATIVO N° 65 CÓDIGO PEI: 014-537 DE 6-03-2018.

# INGRESOS TRANSFERENCIAS

## TRANSFERENCIA NACIONALES

**AÑO 2020**

○ \$44.018.303



REPUBLICA DE COLOMBIA  
DEPARTAMENTO DE CORDOBA  
MUNICIPIO DE CHINU  
INSTITUCION EDUCATIVA VILLA FATIMA

Acuerdo de Creación de Establecimientos Educativos N° 048 del 16 Octubre de 1996 del Concejo Municipal de Chinú, Resolución de Ratificación de Reconocimiento-SED-Córdoba N° 174 DEL 8 JUN DE 2011, Resolución N° 420 del 13 -10- 2011, Resolución 001605 del 5 -08- 2015 y Resolución N° 0002069 del 31-07-2017.

CODIGO DANE: 223182000069 NIT: 900058462-4. NÚCLEO EDUCATIVO N° 65 CÓDIGO PEI: 014-537 DE 6-03-2018.

# INGRESOS OPERACIONALES

## INTERESES FINANCIEROS **AÑO 2020**

○ \$39.305







REPUBLICA DE COLOMBIA  
DEPARTAMENTO DE CORDOBA  
MUNICIPIO DE CHINU  
INSTITUCION EDUCATIVA VILLA FATIMA

Acuerdo de Creación de Establecimientos Educativos N° 048 del 16 Octubre de 1996 del Concejo Municipal de Chinú, Resolución de Ratificación de Reconocimiento-SED-Córdoba N° 174 DEL 8 JUN DE 2011, Resolución N° 420 del 13 -10- 2011, Resolución 001605 del 5 -08- 2015 y Resolución N° 0002069 del 31-07-2017.

CODIGO DANE: 223182000069 NIT: 900058462-4. NÚCLEO EDUCATIVO N° 65 CÓDIGO PEI: 014-537 DE 6-03-2018.

# GASTOS E INVERSION

## AÑO 2020



REPUBLICA DE COLOMBIA  
DEPARTAMENTO DE CORDOBA  
MUNICIPIO DE CHINU  
INSTITUCION EDUCATIVA VILLA FATIMA

Acuerdo de Creación de Establecimientos Educativos N° 048 del 16 Octubre de 1996 del Concejo Municipal de Chinú, Resolución de Ratificación de Reconocimiento-SED-Córdoba N° 174 DEL 8 JUN DE 2011, Resolución N° 420 del 13 -10- 2011, Resolución 001605 del 5 -08- 2015 y Resolución N° 0002069 del 31-07-2017.

CODIGO DANE: 223182000069 NIT: 900058462-4. NÚCLEO EDUCATIVO N° 65 CÓDIGO PEI: 014-537 DE 6-03-2018.

# GASTOS

- DE FUNCIONAMIENTO
  - DE INVERSION



**REPUBLICA DE COLOMBIA  
DEPARTAMENTO DE CORDOBA  
MUNICIPIO DE CHINU  
INSTITUCION EDUCATIVA VILLA FATIMA**

Acuerdo de Creación de Establecimientos Educativos N° 048 del 16 Octubre de 1996 del Concejo Municipal de Chinú, Resolución de Ratificación de Reconocimiento-SED-Córdoba N° 174 DEL 8 JUN DE 2011, Resolución N° 420 del 13 -10- 2011, Resolución 001605 del 5 -08- 2015 y Resolución N° 0002069 del 31-07-2017.

CODIGO DANE: 22318200069 NIT: 900058462-4. NÚCLEO EDUCATIVO N° 65 CÓDIGO PEI: 014-537 DE 6-03-2018.

## EJECUCIÓN PRESUPUESTAL DE GASTOS

RUBRO PRESUPUESTAL		PRESUPUESTO INICIAL	TRASLADO		MODIFICACIONES		TOTAL COMPROMISOS			SALDO POR COMPROMETER	% SALDOS POR COMPROMETER	TOTAL COMPROMISOS PAGADOS	% COMPROMISOS PAGADOS
CODIGO	NOMBRE		CREDITO	CONTRA CREDITO	ADICION	REDUCCION	DEFINITIVO	COMPROMETIDO	% COMPROM.				
2	GASTOS FUNCIONAMIENTO	-	-	-	-	-	-	-	-	-	-	-	-
2.1	SERVICIOS PERSONALES INDIRECTOS	4000000	0	1000000	0	0	3000000	3000000	100,00%	0	0,00%	3000000	100,00%
2.1.3	Jornales	0	0	0	0	0	0	0	0,00%	0	0,00%	0	0,00%
2.1.4.	Contratación de Servicios técnicos y profesionales	4000000	0	1000000	0	0	3000000	3000000	100,00%	0	0,00%	3000000	100,00%
2.2.	GASTOS GENERALES, ADQUISICIÓN DE BIENES Y SERVICIOS	29387000	13620000	13620000	11046363	0	41443363	41089900	496,85%	373463	103,15%	41089900	600,00%
2.2.1.	Adquisición de bienes de consumo duradero	4000000	13370000	0	0	0	17370000	17362900	99,96%	7100	0,04%	17362900	100,00%
2.2.2.	Adquisición de bienes de consumo final	10387000	0	2620000	10921798	0	18988798	18975000	99,87%	23798	0,13%	18975000	100,00%
2.2.3.	Dotaciones pedagógicas	0	0	0	0	0	0	0	0,00%	0	0,00%	0	0,00%
2.2.4.	Mantenimiento, conservación y reparación de instalaciones	13500000	0	10000000	0	0	3500000	3480000	99,71%	10000	0,29%	3480000	100,00%
2.2.5.	Servicios públicos	0	0	0	0	0	0	0	0,00%	0	0,00%	0	0,00%
2.2.6.	Gastos de viaje de los educandos	0	0	0	0	0	0	0	0,00%	0	0,00%	0	0,00%
2.2.7.	Impresos y publicaciones	5000000	250000	0	0	0	1250000	1250000	100,00%	0	0,00%	1250000	100,00%
2.2.8.	Contratación de los servicios de transporte escolar	0	0	0	0	0	0	0	0,00%	0	0,00%	0	0,00%
2.2.9.	Primas por Seguros	300000	0	0	0	0	300000	291000	97,00%	9000	3,00%	291000	100,00%
2.2.10.	Gastos financieros	200000	0	0	124955	0	324955	1000	0,31%	323955	99,69%	1000	100,00%
2.3.	OTROS GASTOS GENERALES POR ADQUISICIÓN DE SERVICIOS	0	0	0	0	0	0	0	0,00%	0	0,00%	0	0,00%
2.3.1.	Arrendamientos de bienes muebles e inmuebles	0	0	0	0	0	0	0	0,00%	0	0,00%	0	0,00%
2.3.2.	Realización de actividades pedagógicas, científicas, deportivas y culturales	0	0	0	0	0	0	0	0,00%	0	0,00%	0	0,00%
3.	INVERSIÓN	0	0	0	0	0	0	0	0,00%	0	0,00%	0	0,00%
3.1.	Acciones de mejoramiento de gestión escolar y académica	0	0	0	0	0	0	0	0,00%	0	0,00%	0	0,00%
3.2.	Inscripción y participación de educandos en competencias	0	0	0	0	0	0	0	0,00%	0	0,00%	0	0,00%
3.3.	Desarrollo de las jornadas extendidas y complementarias	0	0	0	0	0	0	0	0,00%	0	0,00%	0	0,00%
3.4.	Gastos asociados al trámite para la obtención del título de bachiller.	0	0	0	0	0	0	0	0,00%	0	0,00%	0	0,00%
3.5.	Costos asociados a la elaboración de certificaciones de estudio	0	0	0	0	0	0	0	0,00%	0	0,00%	0	0,00%
3.6.	Costos destinados al sostenimiento de semovientes y proyectos productivos	0	0	0	0	0	0	0	0,00%	0	0,00%	0	0,00%
<b>TOTAL</b>		<b>33387000</b>	<b>13620000</b>	<b>13620000</b>	<b>11046363</b>	<b>0</b>	<b>44443363</b>	<b>44089900</b>	<b>596,85%</b>	<b>373463</b>	<b>103,15%</b>	<b>44089900</b>	<b>700,00%</b>



REPUBLICA DE COLOMBIA  
DEPARTAMENTO DE CORDOBA  
MUNICIPIO DE CHINU  
INSTITUCION EDUCATIVA VILLA FATIMA

Acuerdo de Creación de Establecimientos Educativos N° 048 del 16 Octubre de 1996 del Concejo Municipal de Chinú, Resolución de Ratificación de Reconocimiento-SED-Córdoba N° 174 DEL 8 JUN DE 2011, Resolución N° 420 del 13 -10- 2011, Resolución 001605 del 5 -08- 2015 y Resolución N° 0002069 del 31-07-2017.  
CODIGO DANE: 223182000069 NIT: 900058462-4. NÚCLEO EDUCATIVO N° 65 CÓDIGO PEI: 014-537 DE 6-03-2018.

# GASTOS

## DE FUNCIONAMIENTO

### SERVICIOS TECNICOS PROFESIONALES

**\$3.000.000**

- SON LOS RECURSOS QUE SE INVIERTEN EN LA PRESTACION DE SERVICIOS, ASESORIAS FINANCIERAS Y CONTABLES, ELABORACION DE INFORMES DE LOS DIFERENTES ENTES DE CONTROL.





REPUBLICA DE COLOMBIA  
DEPARTAMENTO DE CORDOBA  
MUNICIPIO DE CHINU  
INSTITUCION EDUCATIVA VILLA FATIMA

Acuerdo de Creación de Establecimientos Educativos N° 048 del 16 Octubre de 1996 del Concejo Municipal de Chinú, Resolución de Ratificación de Reconocimiento-SED-Córdoba N° 174 DEL 8 JUN DE 2011, Resolución N° 420 del 13 -10- 2011, Resolución 001605 del 5 -08- 2015 y Resolución N° 0002069 del 31-07-2017.

CODIGO DANE: 223182000069 NIT: 900058462-4. NÚCLEO EDUCATIVO N° 65 CÓDIGO PEI: 014-537 DE 6-03-2018.

# GASTOS

- INVERSION

## COMPRA DE EQUIPOS

**\$17.362.900**

- COMPRA DE 50 TABLET PARA ESTUDIANTES.
- COMPRA DE 1 PORTATIL HP 14-CK 003CA INTEL CORE I5.



REPUBLICA DE COLOMBIA  
DEPARTAMENTO DE CORDOBA  
MUNICIPIO DE CHINU  
INSTITUCION EDUCATIVA VILLA FATIMA

Acuerdo de Creación de Establecimientos Educativos N° 048 del 16 Octubre de 1996 del Concejo Municipal de Chinú, Resolución de Ratificación de Reconocimiento-SED-Córdoba N° 174 DEL 8 JUN DE 2011, Resolución N° 420 del 13 -10- 2011, Resolución 001605 del 5 -08- 2015 y Resolución N° 0002069 del 31-07-2017.  
CODIGO DANE: 223182000069 NIT: 900058462-4. NÚCLEO EDUCATIVO N° 65 CÓDIGO PEI: 014-537 DE 6-03-2018.

# GASTOS DE FUNCIONAMIENTO MATERIALES Y SUMINISTRO ○\$18.675.000

- CON ESTOS RECURSOS SE COMPRARON:
  - SUMINISTRO DE MATERIALES DIDACTICOS, GUIAS DE TRABAJO PARA ESTUDIANTES, PAPELERIA EN GENERAL Y ELEMENTOS DE PROTECCION PARA MITIGAR LA EMERGENCIA SANITARIA COVID 19.
  - SUMINISTRO DE MATERIAL PEDAGOGICO, SUMINISTRO DE TEXTOS DE LAS AREAS DEL SABER EDITORIAL LOS TRES EDITORES DE 6 A 11 GRADO, SUMINISTRO DE PACK INTEGRADO EDITORIAL SANTILLANA, 2 TOMOS DE LAS 5 AREAS DE PRIMERO A QUINTO GRADO Y PRESCOLAR, PARA MITIGAR LA EMERGENCIA COVID 19.



REPUBLICA DE COLOMBIA  
DEPARTAMENTO DE CORDOBA  
MUNICIPIO DE CHINU  
INSTITUCION EDUCATIVA VILLA FATIMA

Acuerdo de Creación de Establecimientos Educativos N° 048 del 16 Octubre de 1996 del Concejo Municipal de Chinú, Resolución de Ratificación de Reconocimiento-SED-Córdoba N° 174 DEL 8 JUN DE 2011, Resolución N° 420 del 13 -10- 2011, Resolución 001605 del 5 -08- 2015 y Resolución N° 0002069 del 31-07-2017.  
CODIGO DANE: 223182000069 NIT: 900058462-4. NÚCLEO EDUCATIVO N° 65 CÓDIGO PEI: 014-537 DE 6-03-2018.

# GASTOS - DE FUNCIONAMIENTO

## ◦ MANTENIMIENTO

**\$3.490.000**

- MANTENIMIENTO DEL TECHO DEL KIOSCO DONDE FUNCIONA EL COMEDOR ESCOLAR SEDE BLEO BERDINAL.
- MANTENIMIENTOS DE TECHOS DE SALONES EN LA SEDE VILLA FATIMA, POR DAÑOS CAUSADOS POR HURACANES EL 10 DE JUNIO DEL 2020.
- MANTENIMIENTO DE TABLET INSTITUCION EDUCATIVA VILLA FATIMA.



REPUBLICA DE COLOMBIA  
DEPARTAMENTO DE CORDOBA  
MUNICIPIO DE CHINU  
INSTITUCION EDUCATIVA VILLA FATIMA

Acuerdo de Creación de Establecimientos Educativos N° 048 del 16 Octubre de 1996 del Concejo Municipal de Chinú, Resolución de Ratificación de Reconocimiento-SED-Córdoba N° 174 DEL 8 JUN DE 2011, Resolución N° 420 del 13 -10- 2011, Resolución 001605 del 5 -08- 2015 y Resolución N° 0002069 del 31-07-2017.

CODIGO DANE: 223182000069 NIT: 900058462-4. NÚCLEO EDUCATIVO N° 65 CÓDIGO PEI: 014-537 DE 6-03-2018.

# GASTOS

- DE FUNCIONAMIENTO

## SEGUROS

**\$291.000**

- SUMINISTRO DE POLIZAS DE SEGUROS PARA EL MANEJO DE RECURSOS.





REPUBLICA DE COLOMBIA  
DEPARTAMENTO DE CORDOBA  
MUNICIPIO DE CHINU  
INSTITUCION EDUCATIVA VILLA FATIMA

Acuerdo de Creación de Establecimientos Educativos N° 048 del 16 Octubre de 1996 del Concejo Municipal de Chinú, Resolución de Ratificación de Reconocimiento-SED-Córdoba N° 174 DEL 8 JUN DE 2011, Resolución N° 420 del 13 -10- 2011, Resolución 001605 del 5 -08- 2015 y Resolución N° 0002069 del 31-07-2017.

CODIGO DANE: 223182000069 NIT: 900058462-4. NÚCLEO EDUCATIVO N° 65 CÓDIGO PEI: 014-537 DE 6-03-2018.

# GASTOS

- DE FUNCIONAMIENTO

## **IMPRESOS Y PUBLICACIONES**

**\$1.250.000**

- ELABORACION E IMPRESION DE DIPLOMAS,  
MENCIONES HONOR Y ACTAS DE GRADO.



REPUBLICA DE COLOMBIA  
DEPARTAMENTO DE CORDOBA  
MUNICIPIO DE CHINU  
INSTITUCION EDUCATIVA VILLA FATIMA

Acuerdo de Creación de Establecimientos Educativos N° 048 del 16 Octubre de 1996 del Concejo Municipal de Chinú, Resolución de Ratificación de Reconocimiento-SED-Córdoba N° 174 DEL 8 JUN DE 2011, Resolución N° 420 del 13 -10- 2011, Resolución 001605 del 5 -08- 2015 y Resolución N° 0002069 del 31-07-2017.

CODIGO DANE: 223182000069 NIT: 900058462-4. NÚCLEO EDUCATIVO N° 65 CÓDIGO PEI: 014-537 DE 6-03-2018.

# GASTOS

- DE FUNCIONAMIENTO
- GASTOS FINANCIEROS**
- \$1.000**
- COMISIONES
  - 4\*1.000
  - IVA
- NOTAS DEBITOS



REPUBLICA DE COLOMBIA  
DEPARTAMENTO DE CORDOBA  
MUNICIPIO DE CHINU  
INSTITUCION EDUCATIVA VILLA FATIMA

Acuerdo de Creación de Establecimientos Educativos N° 048 del 16 Octubre de 1996 del Concejo Municipal de Chinú, Resolución de Ratificación de Reconocimiento-SED-Córdoba N° 174 DEL 8 JUN DE 2011, Resolución N° 420 del 13 -10- 2011, Resolución 001605 del 5 -08- 2015 y Resolución N° 0002069 del 31-07-2017.

CODIGO DANE: 223182000069 NIT: 900058462-4. NÚCLEO EDUCATIVO N° 65 CÓDIGO PEI: 014-537 DE 6-03-2018.

# RENDICION DE CUENTAS A 31 DE DICIEMBRE DEL AÑO 2020

## TOTAL INGRESOS

**AÑO 2.020:**

**\$44.057.608**

## TOTAL GASTOS E INVERSION

**AÑO 2.020:**

**\$44.069.900**

## SALDO BANCO A 31 DE DICIEMBRE

**AÑO 2.020:**

**\$78.727**



REPUBLICA DE COLOMBIA  
DEPARTAMENTO DE CORDOBA  
MUNICIPIO DE CHINU  
INSTITUCION EDUCATIVA VILLA FATIMA

Acuerdo de Creación de Establecimientos Educativos N° 048 del 16 Octubre de 1996 del Concejo Municipal de Chinú, Resolución de Ratificación de Reconocimiento-SED-Córdoba N° 174 DEL 8 JUN DE 2011, Resolución N° 420 del 13 -10- 2011, Resolución 001605 del 5 -08- 2015 y Resolución N° 0002069 del 31-07-2017.

CODIGO DANE: 223182000069 NIT: 900058462-4. NÚCLEO EDUCATIVO N° 65 CÓDIGO PEI: 014-537 DE 6-03-2018.

# CONCLUSIONES

La Institución depende totalmente de las transferencias que hace el Ministerio de Educación Nacional



REPUBLICA DE COLOMBIA  
DEPARTAMENTO DE CORDOBA  
MUNICIPIO DE CHINU  
INSTITUCION EDUCATIVA VILLA FATIMA

Acuerdo de Creación de Establecimientos Educativos N° 048 del 16 Octubre de 1996 del Concejo Municipal de Chinú, Resolución de Ratificación de Reconocimiento-SED-Córdoba N° 174 DEL 8 JUN DE 2011, Resolución N° 420 del 13 -10- 2011, Resolución 001605 del 5 -08- 2015 y Resolución N° 0002069 del 31-07-2017.

CODIGO DANE: 223182000069 NIT: 900058462-4. NÚCLEO EDUCATIVO N° 65 CÓDIGO PEI: 014-537 DE 6-03-2018.

¡GRACIAS!

NICOLAS URIEL RODRIGUEZ SUAREZ  
RECTOR

ELAB. CARLOS ACUÑA  
ADM. PUBLICO



REPUBLICA DE COLOMBIA  
DEPARTAMENTO DE CORDOBA  
MUNICIPIO DE CHINU  
INSTITUCION EDUCATIVA VILLA FATIMA

Acuerdo de Creación de Establecimientos Educativos N° 048 del 16 Octubre de 1996 del Concejo Municipal de Chinú, Resolución de Ratificación de Reconocimiento-SED-Córdoba N° 174 DEL 8 JUN DE 2011, Resolución N° 420 del 13 -10- 2011, Resolución 001605 del 5 -08- 2015 y Resolución N° 0002069 del 31-07-2017.  
CODIGO DANE: 223182000069 NIT: 900058462-4. NÚCLEO EDUCATIVO N° 65 CÓDIGO PEI: 014-537 DE 6-03-2018.

## EVIDENCIAS RENDICIÓN DE CUENTAS

The screenshot shows a Zoom meeting in progress. The main window displays a grid of 19 participants. The participants are: Orlando Rodriguez, Fabian Ayus, Anibal Gonzalez, NICOLAS RODRIGUEZ, Khiara Primera, Jorge Pinto, Biviana, Kyara Rivero Ma..., Devora Pacheco, Isabel Pacheco, Miriam Gonzalez, Maritza Acosta, Pedro, Carmen Verbel, and Edwin Macea. Below the grid, there are four more participants: Mirley Macea, Vilma, Sonia Diaz, and VILMA ESCOBAR. The chat window on the right shows a message from NICOLAS RODRIGUEZ: "no puedo participar porque tengo dificultades con el audio". Below this, a response from "Bien profe" is visible. The chat window also shows a search bar for participants and a list of names with their respective icons and status (muted or unmuted).

Zoom Meeting

Participants (19)

Find a participant

FA Fabian Ayus (Host, me)

NR NICOLAS RODRIGUEZ

AG Anibal Gonzalez Banda

B Biviana

CV Carmen Verbel

Invite Mute All

Chat

no puedo participar porque tengo dificultades con el audio

From NICOLAS RODRIGUEZ to Everyone:

Bien profe

To: Everyone

Type message here...

Página 2 de 2 3 palabras Español (Colombia)

3:46 p. m. 10/02/2021