



REPUBLICA DE COLOMBIA
DEPARTAMENTO DE CORDOBA
MUNICIPIO DE CHINU
INSTITUCION EDUCATIVA VILLA FATIMA

Acuerdo de Creación de Establecimientos Educativos N° 048 del 16 Octubre de 1996 del Concejo Municipal de Chinú, Resolución de Ratificación de Reconocimiento-SED-Córdoba N° 174 DEL 8 JUN DE 2011, Resolución N° 420 del 13 -10- 2011, Resolución 001605 del 5 -08- 2015 y Resolución N° 0002069 del 31-07-2017.
CODIGO DANE: 223182000069 NIT: 900058462-4. NÚCLEO EDUCATIVO N° 65 CÓDIGO PEI: 014-537 DE 6-03-2018.

INSTITUCIÓN EDUCATIVA VILLA FATIMA, CHINU, CORDOBA
Resolución de Aprobación de Estudios N° 001605 DEL 5 AGOSTO DE 2015 y
Resolución 0002069 del 31 de julio de 2017.

Código DANE: 223182000069
N.I.T: 900058462- 4

RENDICIÓN DE CUENTAS
E INFORME DE GESTIÓN 2021.



REPUBLICA DE COLOMBIA
DEPARTAMENTO DE CORDOBA
MUNICIPIO DE CHINU
INSTITUCION EDUCATIVA VILLA FATIMA

Acuerdo de Creación de Establecimientos Educativos N° 048 del 16 Octubre de 1996 del Concejo Municipal de Chinú, Resolución de Ratificación de Reconocimiento-SED-Córdoba N° 174 DEL 8 JUN DE 2011, Resolución N° 420 del 13 -10-2011, Resolución 001605 del 5 -08- 2015 y Resolución N° 0002069 del 31-07-2017.

CODIGO DANE: 223182000069 NIT: 900058462-4. NÚCLEO EDUCATIVO N° 65 CÓDIGO PEI: 014-537 DE 6-03-2018.

INTRODUCCIÓN

El presente informe se basa en la realidad Institucional ocurrida durante el año 2021, teniendo en cuenta que durante ese año estuvo afectado en parte por la pandemia a casusa por el COVID – 19 y en cumplimiento del Artículo 51 de la Ley 1757 de 2015 **“Manual único y lineamientos para el proceso de rendición de cuentas“** y la Directiva Ministerial N° 26 del 21 de noviembre de 2011, se presenta la rendición de cuentas de la vigencia fiscal 2021 de la Institución Educativa Villa Fátima, del municipio de Chinú, Departamento de Córdoba, con el fin de dar a conocer a la comunidad educativa un informe detallado por áreas de gestión.

Es pertinente recalcar que el Director de Núcleo y Líder del Grupo de Inspección y vigilancia, Salvador Rodríguez Andrade, también ha instado a los Rectores y Directores del Municipio de Chinú para que cumplan con esta tarea de interés general.



REPUBLICA DE COLOMBIA
DEPARTAMENTO DE CORDOBA
MUNICIPIO DE CHINU
INSTITUCION EDUCATIVA VILLA FATIMA

Acuerdo de Creación de Establecimientos Educativos N° 048 del 16 Octubre de 1996 del Concejo Municipal de Chinú, Resolución de Ratificación de Reconocimiento-SED-Córdoba N° 174 DEL 8 JUN DE 2011, Resolución N° 420 del 13 -10- 2011, Resolución 001605 del 5 -08- 2015 y Resolución N° 0002069 del 31-07-2017.

CODIGO DANE: 223182000069 NIT: 900058462-4. NÚCLEO EDUCATIVO N° 65 CÓDIGO PEI: 014-537 DE 6-03-2018.

2. GENERALIDADES

¿QUÉ ES UNA AUDIENCIA PÚBLICA PARA LA RENDICIÓN DE CUENTAS A LA CIUDADANÍA?

La Audiencia Pública (AP) es un espacio de participación ciudadana, propiciado por las Entidades u Organismos de la Administración Pública, donde personas naturales o jurídicas y las organizaciones sociales se reúnen en un acto público para intercambiar información, explicaciones, evaluaciones y propuestas sobre aspectos relacionados con la formulación, ejecución y evaluación de políticas y programas a cargo de cada entidad, así como sobre el manejo de los recursos para cumplir con dichos programas.

FECHA: 18 de FEBERO de 2022

HORARIO: 10:00 pm

Esta vez la modalidad fue presencial



REPUBLICA DE COLOMBIA
DEPARTAMENTO DE CORDOBA
MUNICIPIO DE CHINU
INSTITUCION EDUCATIVA VILLA FATIMA

Acuerdo de Creación de Establecimientos Educativos N° 048 del 16 Octubre de 1996 del Concejo Municipal de Chinú, Resolución de Ratificación de Reconocimiento-SED-Córdoba N° 174 DEL 8 JUN DE 2011, Resolución N° 420 del 13 -10- 2011, Resolución 001605 del 5 -08- 2015 y Resolución N° 0002069 del 31-07-2017.

CODIGO DANE: 223182000069 NIT: 900058462-4. NÚCLEO EDUCATIVO N° 65 CÓDIGO PEI: 014-537 DE 6-03-2018.

OBJETIVOS: Los principales objetivos de la rendición de cuentas de las Instituciones Educativas son:

- Fortalecer el sentido de lo público.
- Recuperar la legitimidad para las Instituciones del Estado.
- Facilitar el ejercicio del control social a la gestión pública. Contribuir al desarrollo de los principios constitucionales de transparencia, responsabilidad, eficacia, eficiencia e imparcialidad y participación ciudadana en el manejo de los recursos públicos.
- Constituir un espacio de interlocución directa entre los servidores públicos y la ciudadanía, trascendiendo el esquema de que ésta es sólo una receptora pasiva de informes de gestión.
- Servir como insumo para ajustar proyectos y planes de acción de manera que responda a las necesidades y demandas de la comunidad.



REPUBLICA DE COLOMBIA
DEPARTAMENTO DE CORDOBA
MUNICIPIO DE CHINU
INSTITUCION EDUCATIVA VILLA FATIMA

Acuerdo de Creación de Establecimientos Educativos N° 048 del 16 Octubre de 1996 del Concejo Municipal de Chinú, Resolución de Ratificación de Reconocimiento-SED-Córdoba N° 174 DEL 8 JUN DE 2011, Resolución N° 420 del 13 -10- 2011, Resolución 001605 del 5 -08- 2015 y Resolución N° 0002069 del 31-07-2017.

CODIGO DANE: 223182000069 NIT: 900058462-4. NÚCLEO EDUCATIVO N° 65 CÓDIGO PEI: 014-537 DE 6-03-2018.

CONTENIDOS: La rendición de cuentas debe constar mínimo de los siguientes temas:

Gestión Directiva, Gestión administrativa y Financiera, Cobertura, Planta de personal, Gestión Académica y Curricular, gestión de proyección a la comunidad, Cumplimiento del calendario, jornadas, horarios, número de horas laboradas, resultados de las pruebas de Estado, cumplimiento de la normatividad vigente, Articulación con otras entidades, Proyectos y otros temas desarrollados en la Institución Educativa. Se debe informar a la comunidad sobre los logros, avances, dificultades, compromisos y planes de mejoramiento para el futuro a corto y largo plazo en cada una de las áreas.

INVITADOS: Se invitan a los cuerpos colegiados de la Institución, Autoridades Educativas, Padres de Familia, Supervisores, Personero Estudiantil, Contralor Escolar, Comunidad Educativa en general, entre otros.

ORGANIZACIÓN: Para las estrategias y organización de las audiencias públicas de rendición de cuentas, se tiene en cuenta las directrices trazadas en la Directiva Ministerial No. 26 de Noviembre 21 de 2011 y el Artículo 51 de la Ley 1757 de 2015 “**Manual único y lineamientos para el proceso de rendición de cuentas** “

PRODUCTOS: Se debe enviar a la oficina de inspección y vigilancia de la Secretaría de Educación un Resumen Ejecutivo de la Rendición de Cuentas de cada Institución Educativa con las principales conclusiones, recomendaciones y compromisos en medio magnético.



REPUBLICA DE COLOMBIA
DEPARTAMENTO DE CORDOBA
MUNICIPIO DE CHINU
INSTITUCION EDUCATIVA VILLA FATIMA

Acuerdo de Creación de Establecimientos Educativos N° 048 del 16 Octubre de 1996 del Concejo Municipal de Chinú, Resolución de Ratificación de Reconocimiento-SED-Córdoba N° 174 DEL 8 JUN DE 2011, Resolución N° 420 del 13 -10- 2011, Resolución 001605 del 5 -08- 2015 y Resolución N° 0002069 del 31-07-2017.
CODIGO DANE: 223182000069 NIT: 900058462-4. NÚCLEO EDUCATIVO N° 65 CÓDIGO PEI: 014-537 DE 6-03-2018.

Guía para la Rendición de cuentas de la Administración Pública a la ciudadanía

Las entidades deberán realizar una Audiencia Pública por año. Los contenidos de la Audiencia deben ser:

- La Rendición de Cuentas financiera frente al presupuesto asignado con un aparte especial referente a la totalidad de la contratación, inclusive de personal.
- La Rendición de Cuentas de Gestión en la cual se explicará el objeto social de la entidad y frente a este qué se ha hecho, a fin de demostrar que se está actuando en concordancia y con la debida focalización para resolver en forma estructural problemas de la población dentro del área que a ella le corresponde.
- Igualmente tendrá un aparte especial cual es la presentación de las metas e indicadores de resultados, que incluye la sustentación de la validez de cada uno de ellos y la evaluación de la medición a fin de que en la próxima Rendición de Cuentas se pueda exigir el asumir responsabilidades políticas directas frente a los resultados obtenidos.
 - Las Metas e Indicadores deberán estar definidos en términos de cantidad, costos, calidad y oportunidad. Para la precisión y priorización de éstas las entidades deberán adelantar un proceso abierto de información a la ciudadanía a fin de que llegue al evento con suficiente conocimiento de causa.
- Presentar el Plan y el presupuesto para la siguiente Vigencia.
- Los compromisos deben estar articulados desde el orden Nacional hacia el Departamental y de éste con el orden Municipal a fin de que haya concordancia en los objetivos, metas y acciones, de tal forma que sea visible para el ciudadano como estos resultados serán logrados en la Nación y en cada Departamento y Municipio.



REPUBLICA DE COLOMBIA
DEPARTAMENTO DE CORDOBA
MUNICIPIO DE CHINU
INSTITUCION EDUCATIVA VILLA FATIMA

Acuerdo de Creación de Establecimientos Educativos N° 048 del 16 Octubre de 1996 del Concejo Municipal de Chinú, Resolución de Ratificación de Reconocimiento-SED-Córdoba N° 174 DEL 8 JUN DE 2011, Resolución N° 420 del 13 -10- 2011, Resolución 001605 del 5 -08- 2015 y Resolución N° 0002069 del 31-07-2017.

CODIGO DANE: 223182000069 NIT: 900058462-4. NÚCLEO EDUCATIVO N° 65 CÓDIGO PEI: 014-537 DE 6-03-2018.

- La Audiencia Pública tiene su base legal en el artículo 32 del Capítulo Octavo de la Ley 489 de 1998, sobre “Democratización y Control Social a la gestión pública”.

La entidad deberá exponer en forma didáctica y amena sus ejecuciones, logros, dificultades y retos. Podrá utilizar video clips sobre realizaciones, testimonios, presentaciones en power point, mini resúmenes didácticos para entregar y otras acciones que dinamicen la presentación de la información.

Temáticas tratadas: La Institución Educativa Villa Fátima, hace uso de este mecanismo para informar a las comunidades y organizaciones civiles acerca de:

- Misión visión y estructura orgánica de la Entidad
- Información general relacionada con el quehacer de la entidad
- Planta de Personal y procesos de capacitación Recursos: Humano, técnico y presupuestal Planes de acción y estratégicos 2020
- Logros alcanzados
- Planes y programas desarrollados y por desarrollar
- Estados financieros y ejecución presupuestal del año 2020. Para el informe financiero hay un archivo anexo donde se presentó la ejecución del Presupuesto 2020.
- Presupuesto de ingresos y gastos vigencia 2020.



REPUBLICA DE COLOMBIA
DEPARTAMENTO DE CORDOBA
MUNICIPIO DE CHINU
INSTITUCION EDUCATIVA VILLA FATIMA

Acuerdo de Creación de Establecimientos Educativos N° 048 del 16 Octubre de 1996 del Concejo Municipal de Chinú, Resolución de Ratificación de Reconocimiento-SED-Córdoba N° 174 DEL 8 JUN DE 2011, Resolución N° 420 del 13 -10- 2011, Resolución 001605 del 5 -08- 2015 y Resolución N° 0002069 del 31-07-2017.

CODIGO DANE: 223182000069 NIT: 900058462-4. NÚCLEO EDUCATIVO N° 65 CÓDIGO PEI: 014-537 DE 6-03-2018.

Compromisos de la entidad:

Algunos compromisos públicos por parte de las Directivas de la entidad:

- Diferenciar el tipo de usuarios para establecer planes de trabajo con todos y cada uno según su naturaleza.
- Trascender los límites de lo municipal y capacitar a entes territoriales haciendo énfasis en temas recurrentes que les impiden alcanzar un mayor nivel de eficacia y a su vez dificultan las acciones de los organismos de carácter superior.
- Conformar un comité de seguimiento al Plan Estratégico, donde se involucren miembros de la comunidad.
- Construir indicadores de gestión e impacto en la sociedad.
- Cumplir las metas establecidas en los planes de acción.
- Buscar el mejoramiento continuo de los procesos a través de la implementación del Sistema de Gestión de Calidad.



REPUBLICA DE COLOMBIA
DEPARTAMENTO DE CORDOBA
MUNICIPIO DE CHINU
INSTITUCION EDUCATIVA VILLA FATIMA

Acuerdo de Creación de Establecimientos Educativos N° 048 del 16 Octubre de 1996 del Concejo Municipal de Chinú, Resolución de Ratificación de Reconocimiento-SED-Córdoba N° 174 DEL 8 JUN DE 2011, Resolución N° 420 del 13 -10- 2011, Resolución 001605 del 5 -08- 2015 y Resolución N° 0002069 del 31-07-2017.

CODIGO DANE: 223182000069 NIT: 900058462-4. NÚCLEO EDUCATIVO N° 65 CÓDIGO PEI: 014-537 DE 6-03-2018.

LOGOTIPO DE LA INSTITUCIÓN





REPUBLICA DE COLOMBIA
DEPARTAMENTO DE CORDOBA
MUNICIPIO DE CHINU
INSTITUCION EDUCATIVA VILLA FATIMA

Acuerdo de Creación de Establecimientos Educativos N° 048 del 16 Octubre de 1996 del Concejo Municipal de Chinú, Resolución de Ratificación de Reconocimiento-SED-Córdoba N° 174 DEL 8 JUN DE 2011, Resolución N° 420 del 13 -10- 2011, Resolución 001605 del 5 -08- 2015 y Resolución N° 0002069 del 31-07-2017.

CODIGO DANE: 223182000069 NIT: 900058462-4. NÚCLEO EDUCATIVO N° 65 CÓDIGO PEI: 014-537 DE 6-03-2018.

BANDERA





REPUBLICA DE COLOMBIA
DEPARTAMENTO DE CORDOBA
MUNICIPIO DE CHINU
INSTITUCION EDUCATIVA VILLA FATIMA

Acuerdo de Creación de Establecimientos Educativos N° 048 del 16 Octubre de 1996 del Concejo Municipal de Chinú, Resolución de Ratificación de Reconocimiento-SED-Córdoba N° 174 DEL 8 JUN DE 2011, Resolución N° 420 del 13 -10- 2011, Resolución 001605 del 5 -08- 2015 y Resolución N° 0002069 del 31-07-2017.
CODIGO DANE: 223182000069 NIT: 900058462-4. NÚCLEO EDUCATIVO N° 65 CÓDIGO PEI: 014-537 DE 6-03-2018.

HIMNO DE LA INSTITUCIÓN

La letra, fue compuesta por la docente licenciado en Español y literatura, Luis Gozaga Pacheco Feria en el año 2012.

HIMNO: INSTITUCIÓN EDUCATIVA VILLA FÁTIMA
<p>I</p> <p><i>Impulsando a un gran sector rural Nos unimos para que surgieras Se creó así esta institución Trayendo progreso a la región</i></p>
<p>II</p> <p><i>Infundiendo en los niños valores Transmitiéndoles buenos modales Un caudal de Chinuanos formamos Con amor y tesón cada año</i></p>
<p>CORO</p> <p><i>Armonía, disciplina y progreso Es el lema de esta Institución En la región es considerada La casa propia de formación (bis)</i></p>
<p>III</p> <p><i>Innovando en su PEI los avances Oportunamente se actualiza Nuevas técnicas educativas Villa Fátima las garantiza</i></p>
<p>IV</p> <p><i>Instruimos a los estudiantes Llevándoles la ciencia y el arte Al formar íntegros ciudadanos</i></p>



REPUBLICA DE COLOMBIA
DEPARTAMENTO DE CORDOBA
MUNICIPIO DE CHINU
INSTITUCION EDUCATIVA VILLA FATIMA

Acuerdo de Creación de Establecimientos Educativos N° 048 del 16 Octubre de 1996 del Concejo Municipal de Chinú, Resolución de Ratificación de Reconocimiento-SED-Córdoba N° 174 DEL 8 JUN DE 2011, Resolución N° 420 del 13 -10- 2011, Resolución 001605 del 5 -08- 2015 y Resolución N° 0002069 del 31-07-2017.

CODIGO DANE: 223182000069 NIT: 900058462-4. NÚCLEO EDUCATIVO N° 65 CÓDIGO PEI: 014-537 DE 6-03-2018.

Forjamos talentosos chinuanos

CORO

*Armonía, disciplina y progreso
Es el lema de esta Institución
En la región es considerada
La casa propia de formación (bis)*

V

*Avanzando en un mundo cambiante
Transformamos nuestra sociedad
Invocando el nombre del Creador
Marchamos por senderos de paz
Asociados progresamos más.*

CORO

*Armonía, disciplina y progreso
Es el lema de esta Institución
En la región es considerada
La casa propia de formación (bis)*

LEMA: Armonía, disciplina y progreso.



REPUBLICA DE COLOMBIA
DEPARTAMENTO DE CORDOBA
MUNICIPIO DE CHINU
INSTITUCION EDUCATIVA VILLA FATIMA

Acuerdo de Creación de Establecimientos Educativos N° 048 del 16 Octubre de 1996 del Concejo Municipal de Chinú, Resolución de Ratificación de Reconocimiento-SED-Córdoba N° 174 DEL 8 JUN DE 2011, Resolución N° 420 del 13 -10- 2011, Resolución 001605 del 5 -08- 2015 y Resolución N° 0002069 del 31-07-2017.

CODIGO DANE: 223182000069 NIT: 900058462-4. NÚCLEO EDUCATIVO N° 65 CÓDIGO PEI: 014-537 DE 6-03-2018.

HORIZONTE INSTITUCIONAL

MISION

Propiciar la formación integral y de calidad, en los niños, niñas, jóvenes y adolescentes, implementando procesos académicos, tecnológicos e innovadores, pensando en el entorno y transformándolo. La atención a las diversas poblaciones con modelos educativos flexibles o estrategias pertinentes para atender a la población en los niveles de preescolar, básica media y educación para jóvenes y adultos.

VISION

La institución Educativa Villa Fátima, en el año 2025, bridará una formación en competencias básicas, ciudadanas, laborales y específicas; con la implementación de la jornada única en los diferentes niveles educativos, formando individuos responsables que permitan construir una sociedad más justa con posibilidades de vivir en paz, propiciando el desarrollo y transformación de su comunidad. PRINCIPIO, FILOSOFIA LEMA DE LA INSTITUCIÓN EDUCATIVA.



REPUBLICA DE COLOMBIA
DEPARTAMENTO DE CORDOBA
MUNICIPIO DE CHINU
INSTITUCION EDUCATIVA VILLA FATIMA

Acuerdo de Creación de Establecimientos Educativos N° 048 del 16 Octubre de 1996 del Concejo Municipal de Chinú, Resolución de Ratificación de Reconocimiento-SED-Córdoba N° 174 DEL 8 JUN DE 2011, Resolución N° 420 del 13 -10- 2011, Resolución 001605 del 5 -08- 2015 y Resolución N° 0002069 del 31-07-2017.

CODIGO DANE: 223182000069 NIT: 900058462-4. NÚCLEO EDUCATIVO N° 65 CÓDIGO PEI: 014-537 DE 6-03-2018.

PRINCIPIO, FILOSOFIA Y LEMA DE LA INSTITUCIÓN EDUCATIVA.

PRINCIPIOS:

La institución Educativa Villa Fátima orienta su accionar teniendo en cuenta los fundamentos de la Ley 115 de 1994 o ley general de la educación, la Ley 715 de 2001 y los principios éticos, morales, legales y científicos. Teniendo en cuenta al hombre como:

- a) Desde lo Espiritual: Ser personal, inteligente y libre, capaz de amar. Dotado de sentimientos que afloran ante estímulos.
- b) Desde la fe: Basado en la creencia, en un ser supremo y respetando la religiosidad individual de cada quien.
- c) Desde la ciencia y la tecnología: Con capacidad de cambio ante los avances de la ciencia y la tecnología. Permitiendo al estudiante posicionarse a la vanguardia del desarrollo humano.
- d) Desde los valores: Fundamentado en el enaltecimiento de los valores humanos como son: solidaridad, respeto, autoestima, responsabilidad, democracia, lealtad, autonomía, justicia, honestidad, humildad, amor, tolerancia, perdón y reconciliación para lograr la convivencia pacífica.
- e) Desde la Ley: Con profundo respeto de la Constitución Política de Colombia y las normas vigentes y los símbolos patrios. Así como las normas y valores establecidos por cultura y tradición y que han sido aceptados por la sociedad.
- f) Desde lo ecológico: Con capacidad de aprecio, conservación y protección del medio ambiente.
- e) Desde lo laboral: Con capacidad de emprendimiento y decisión hacia la superación personal y social a través de iniciativa propia. Que propicien el desarrollo sostenible individual y comunitario.

FILOSOFIA

La Filosofía de la institución Educativa Villa Fátima se fundamenta en la formación integral humanística del estudiante, que desde el quehacer educativo busca promover y vivenciar experiencias de aprendizajes que contribuyan al desarrollo de principios éticos, la protección y cuidado del medio ambiente, los valores de vida y la dignidad humana, mediante la estructuración del espíritu investigativo, científico, creativo, emprendedor, de superación y disciplina que le permitan continuar autónomamente su desarrollo personal y social.

LEMA

El lema de la Institución Educativa Villa Fátima es: Armonía, disciplina y progreso.



REPUBLICA DE COLOMBIA
DEPARTAMENTO DE CORDOBA
MUNICIPIO DE CHINU
INSTITUCION EDUCATIVA VILLA FATIMA

Acuerdo de Creación de Establecimientos Educativos N° 048 del 16 Octubre de 1996 del Concejo Municipal de Chinú, Resolución de Ratificación de Reconocimiento-SED-Córdoba N° 174 DEL 8 JUN DE 2011, Resolución N° 420 del 13 -10- 2011, Resolución 001605 del 5 -08- 2015 y Resolución N° 0002069 del 31-07-2017.

CODIGO DANE: 223182000069 NIT: 900058462-4. NÚCLEO EDUCATIVO N° 65 CÓDIGO PEI: 014-537 DE 6-03-2018.

INFORMACION GENERAL MARCO DE APROBACIÓN:

Nombre:	INSTITUCIÓN EDUCATIVA VILLA FATIMA
Carácter:	OFICIAL
Código DANE:	223182000069
N.I.T:	900058462-4
Resolución de aprobación:	001605 del 5 de agosto de 2015 y Resolución N° 0002069 del 31-07-2017
Rector	Esp. Nicolás Rodríguez Suárez
E-mail:	ee_22318200006901@hotmail.com
Dirección:	Corregimiento de Villa Fátima, calle principal
Sedes:	Uno: Villa Fátima Dos: Gabriel García Márquez Tres: Bleo Verdinal Cuatro: Juan Pablo II Cinco: El Castillo
Municipio:	Chinú, Córdoba



REPUBLICA DE COLOMBIA
DEPARTAMENTO DE CORDOBA
MUNICIPIO DE CHINU
INSTITUCION EDUCATIVA VILLA FATIMA

Acuerdo de Creación de Establecimientos Educativos N° 048 del 16 Octubre de 1996 del Concejo Municipal de Chinú, Resolución de Ratificación de Reconocimiento-SED-Córdoba N° 174 DEL 8 JUN DE 2011, Resolución N° 420 del 13 -10- 2011, Resolución 001605 del 5 -08- 2015 y Resolución N° 0002069 del 31-07-2017.

CODIGO DANE: 223182000069 NIT: 900058462-4. NÚCLEO EDUCATIVO N° 65 CÓDIGO PEI: 014-537 DE 6-03-2018.

POLÍTICA DE CALIDAD

La Institución Educativa Villa Fátima del Municipio de Chinú- Córdoba, ofrece Educación en Preescolar, Básica y Media dentro de una modalidad académica, bajo la estrategia de Jornada Única y con el programa de Piscicultura en convenio con el SENA, lo cual garantiza su compromiso en mejorar los canales de comunicación, establecer alianzas, resignificar su modelo pedagógico, dinamizar los proyectos e incentivar el talento humano y elevar los niveles de competencia, buscando la mejora continua del sistema de gestión de calidad y la satisfacción de las necesidades y expectativas de la comunidad.

OBJETIVOS DE CALIDAD

1. Instituir criterios que permitan mejorar los canales de comunicación e información.
2. Promover la participación de aliados estratégicos, para fortalecer los procesos misionales y de apoyo a la institución.
3. Resignificar el modelo pedagógico como eje institucional que potencie y dinamice el currículo.
4. Dinamizar la ejecución y desarrollo de los proyectos Institucionales.
5. Cualificar los procesos de la Institución fomentando la capacitación e investigación que conlleven a un alto desempeño del recurso humano.
6. Elevar los niveles de competencias en los estudiantes mediante procesos de mejoramiento continuo en las áreas.



REPUBLICA DE COLOMBIA
DEPARTAMENTO DE CORDOBA
MUNICIPIO DE CHINU
INSTITUCION EDUCATIVA VILLA FATIMA

Acuerdo de Creación de Establecimientos Educativos N° 048 del 16 Octubre de 1996 del Concejo Municipal de Chinú, Resolución de Ratificación de Reconocimiento-SED-Córdoba N° 174 DEL 8 JUN DE 2011, Resolución N° 420 del 13 -10- 2011, Resolución 001605 del 5 -08- 2015 y Resolución N° 0002069 del 31-07-2017.
CODIGO DANE: 223182000069 NIT: 900058462-4. NÚCLEO EDUCATIVO N° 65 CÓDIGO PEI: 014-537 DE 6-03-2018.

ORGANIGRAMA

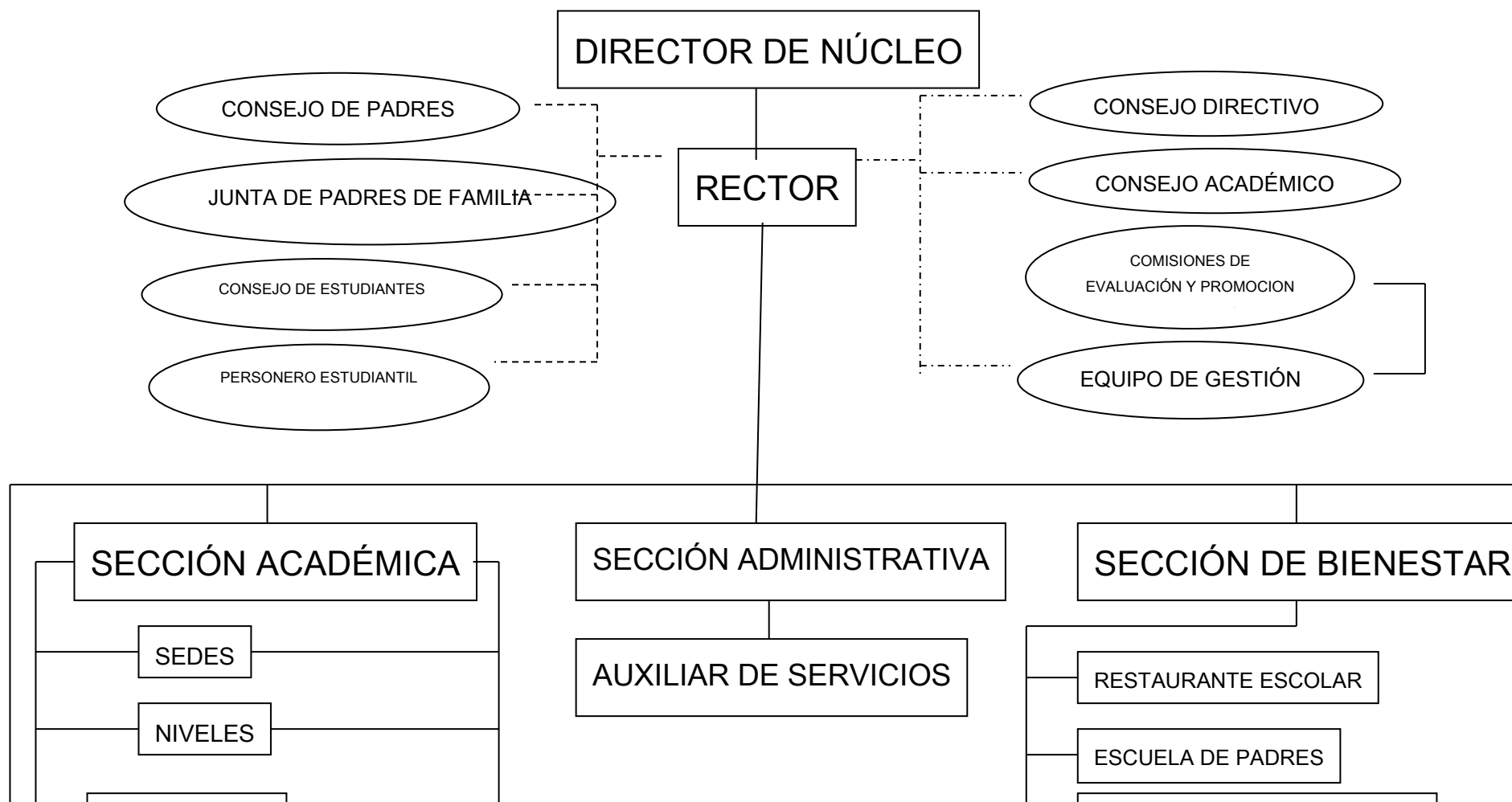



REPUBLICA DE COLOMBIA
DEPARTAMENTO DE CORDOBA
MUNICIPIO DE CHINU
INSTITUCION EDUCATIVA VILLA FATIMA

Acuerdo de Creación de Establecimientos Educativos N° 048 del 16 Octubre de 1996 del Concejo Municipal de Chinú, Resolución de Ratificación de Reconocimiento-SED-Córdoba N° 174 DEL 8 JUN DE 2011, Resolución N° 420 del 13 -10- 2011, Resolución 001605 del 5 -08- 2015 y Resolución N° 0002069 del 31-07-2017.
 CODIGO DANE: 223182000069 NIT: 900058462-4. NÚCLEO EDUCATIVO N° 65 CÓDIGO PEI: 014-537 DE 6-03-2018.

INSTITUCION EDUCATIVA VILLA FATIMA
FORTALEZAS Y OPORTUNIDADES DE MEJORAMIENTO 2021
AREAS DE GESTION

Área de Gestión	Fortalezas	Oportunidades de Mejoramiento
Directiva	<ul style="list-style-type: none"> • La Institución Educativa cuenta con un direccionamiento estratégico que permite el seguimiento y verificación de los resultados y alcances de los procesos que se siguen en este. • La Institución cuenta con un manejo sistemático de los resultados de las evaluaciones institucionales que le permite plantear las actividades de mejoramiento institucional que conllevaría a obtener mejores resultados en la pruebas externas del estado SABER ICFES 2021. * La institucion cuenta con un comité de convivencia, el cual hace seguimiento a los diferentes conflictos presentes en la institucion. •La Institución cuenta con un intercambio fluido de información que le permite dialogo constante con las autoridades locales y departamentales. La institucion cuenta con convenios con entidades gubernamentales. SED Córdoba para validación del bachillerato (Escuela Integral). . La institución cuenta con servicio de transporte para facilitar el despliegue de los estudiantes al colegio, así como complemento de almuerzos . 	<ul style="list-style-type: none"> •Promover estrategias para realizar convenios con las entidades gubernamentales y no gubernamentales, Fundaciones para el apoyo de los proyectos pedagógicos productivos que se realizan en la institución. - Motivar al consejo directivo para que haga mayor acompañamiento en las actividades curriculares y extracurriculares. •Realizar nuevos convenios con Entidades Estatales como el M.E.N, para el alcance de las metas fijadas en la visión institucional. . Gestionar con entidades municipales conectividad eficiente a internet para facilitar los procesos académicos y directivos.



REPUBLICA DE COLOMBIA
DEPARTAMENTO DE CORDOBA
MUNICIPIO DE CHINU
INSTITUCION EDUCATIVA VILLA FATIMA

Acuerdo de Creación de Establecimientos Educativos N° 048 del 16 Octubre de 1996 del Concejo Municipal de Chinú, Resolución de Ratificación de Reconocimiento-SED-Córdoba N° 174 DEL 8 JUN DE 2011, Resolución N° 420 del 13 -10- 2011, Resolución 001605 del 5 -08- 2015 y Resolución N° 0002069 del 31-07-2017.

CODIGO DANE: 223182000069 NIT: 900058462-4. NÚCLEO EDUCATIVO N° 65 CÓDIGO PEI: 014-537 DE 6-03-2018.

<p>Académica</p>	<ul style="list-style-type: none">• Se cuenta con las (TIC) tecnologías de la información y la comunicación esto apoyado con el servicio de internet gratuito en la Sede Principal durante el tiempo de la pandemia del Covid Sars 19• Existen buenas relaciones pedagógicas lo cual permite la interacción maestro estudiante y padres de familias apoyando desde casa ya que durante el año 2021 se trabajo de manera remota y otra parte de año de manera presencial con alternancia• Se desarrollan actividades pedagógicas complementarias como guias de trabajo para fortalecer el trabajo con los textos escolares que tienen en casa.• Se cuenta con la media académica• Se cuenta con personal docente con perfil en algunas áreas. <p>En el terreno aledaño se viene implementando vincular la parte academica con la siembra de arboles frutales y la cria de peces pero por tiempos de la pandemia se dejo en comodato con algunos padres de familia La institución Educativa al iniciar la cuarentena por el virus Covid 19 implemento trabajo en casa por medio de Guias impresas sin ningun costo para el padre de familia, posteriormente y en vista del alargamiento de la cuarentena en decsicion con el Consejo Directivo se tomo la decisión de comprar y entregar Textos Escolares en calidad de prestamo a cada uno de los alumnos de las distintas Sedes que tiene a su cargo la Institución</p>	<ul style="list-style-type: none">• Diseñar e implementar estrategias didácticas basadas en el uso de las TIC en las diferentes áreas del conocimiento impulsando el uso del servicio gratuito de internet con que cuenta la Institución en tiempos de la pandemia del Covid 19• Diseñar y ejecutar planes de área y de clase con un enfoque metodológico claro y articulado con todas las áreas y grados,teniendo en cuenta que para el año lectivo 2021 cumpla las metas del trabajo en casa ,virtual o con alternancia.• Diseñar sistemas de seguimiento semestral a los resultados académicos y revisarlos por parte del consejo académico y las comisiones de promoción.• Gestionar un proyecto de articulación a la media vocacional con instituciones técnicas presentes en la región, con la finalidad de ofrecer la media técnica una vez superada la cuarentena establecida por el Covid 19• Fortalecer la preparación académica de los estudiantes de los grados tercero (3), quinto (5), noveno (9) y once (11), a través de la programación de talleres y simulacros extra curriculares para mejorar el desempeño en las Pruebas Saber,esto se hara de forma virtual debido al confinamiento del covid 19• Gestionar la capacitación docente en las distintas areas utilizando plataformas digitales como Meet,zoom entre otras que se han venido usando debido al confinamiento del Covid 19 Promover el trabajo con el terreno aledaño vinculando la participacion de algunos padres de
------------------	---	---



REPUBLICA DE COLOMBIA
DEPARTAMENTO DE CORDOBA
MUNICIPIO DE CHINU
INSTITUCION EDUCATIVA VILLA FATIMA

Acuerdo de Creación de Establecimientos Educativos N° 048 del 16 Octubre de 1996 del Concejo Municipal de Chinú, Resolución de Ratificación de Reconocimiento-SED-Córdoba N° 174 DEL 8 JUN DE 2011, Resolución N° 420 del 13 -10- 2011, Resolución 001605 del 5 -08- 2015 y Resolución N° 0002069 del 31-07-2017.

CODIGO DANE: 223182000069 NIT: 900058462-4. NÚCLEO EDUCATIVO N° 65 CÓDIGO PEI: 014-537 DE 6-03-2018.

		<p>familia</p> <p>Mientras dure el confinamiento por el virus Covid 19 continuar con el trabajo de refuerzo o complementario de las guías de trabajo para reforzar los textos escolares En caso dado durante el trabajo en alternancia buscar la manera en que el alumno pueda tener acceso gratuito a las guías de trabajo elaboradas por los Docentes de las diferentes areas Se establece la entrega de dos periodos semestrales de rendimiento academico a padres de familia</p>
--	--	--



REPUBLICA DE COLOMBIA
DEPARTAMENTO DE CORDOBA
MUNICIPIO DE CHINU
INSTITUCION EDUCATIVA VILLA FATIMA

Acuerdo de Creación de Establecimientos Educativos N° 048 del 16 Octubre de 1996 del Concejo Municipal de Chinú, Resolución de Ratificación de Reconocimiento-SED-Córdoba N° 174 DEL 8 JUN DE 2011, Resolución N° 420 del 13 -10- 2011, Resolución 001605 del 5 -08- 2015 y Resolución N° 0002069 del 31-07-2017.

CODIGO DANE: 223182000069 NIT: 900058462-4. NÚCLEO EDUCATIVO N° 65 CÓDIGO PEI: 014-537 DE 6-03-2018.

Administrativa y Financiera	y	<p> 1) La Institución cuenta con un archivo académico sistematizado y organizado que permite el acceso rápido y efectivo a la información de cada estudiante. 2) El proceso de matrícula se realiza de forma ágil y apoyado en el SIMAT. 3) Existen procesos claros para el recaudo de ingresos y la realización de los gastos los cuales son conocidos por la comunidad educativa general, acorde con la planeación financiera de la Institución. 4) La Institución cuenta con un Software para elaboración y expedición de los boletines con los resultados de todos los estudiantes. 5) Adquisición de textos guías por parte de la Institución educativa para el desarrollo pedagógico en casa de todos los estudiantes en tiempo de pandemia. 6) Adecuación y mantenimiento de aulas, baterías sanitarias en algunas sedes. 7) Capacitaciones continuas para el trabajo en casa por parte del cuerpo docente de la institución educativa. 8) Mantenimiento y adquisición de tablets para los procesos pedagógicos virtuales en casa durante este tiempo de pandemia y parte del año de forma presencial con alternancia. </p>	<p> 1) La investigación en la Institución se encuentra en estado incipiente; Se cuenta con algún apoyo y seguimiento a las iniciativas de los docentes, pero carecen de articulación con las áreas. 2) La institución carece de un programa de seguimiento al uso de espacios y materiales de uso didáctico y pedagógicos. 3) La institución carece de internet para el desarrollo pedagógico en casa en tiempo de pandemia. 4) La Emisora Escolar en estos momentos no tiene contenidos radiales que serían de gran ayuda en estos tiempos de pandemia para promover el autocuidado. </p>
-----------------------------	---	---	---



REPUBLICA DE COLOMBIA
DEPARTAMENTO DE CORDOBA
MUNICIPIO DE CHINU
INSTITUCION EDUCATIVA VILLA FATIMA

Acuerdo de Creación de Establecimientos Educativos N° 048 del 16 Octubre de 1996 del Concejo Municipal de Chinú, Resolución de Ratificación de Reconocimiento-SED-Córdoba N° 174 DEL 8 JUN DE 2011, Resolución N° 420 del 13 -10- 2011, Resolución 001605 del 5 -08- 2015 y Resolución N° 0002069 del 31-07-2017.

CODIGO DANE: 223182000069 NIT: 900058462-4. NÚCLEO EDUCATIVO N° 65 CÓDIGO PEI: 014-537 DE 6-03-2018.

Gestión de la Comunidad	La Institución Educativa cuenta con la participación activa de los padres de familia en diferentes actividades encaminadas al embellecimiento de la planta física, dispuestos a integrarse en los diferentes proyectos que tienen proyección a la comunidad, como: Escuela para padres, Educación sexual, construcción de ciudadanía Educación ambiental servicio social estudiantil y programas de validación para adultos, generando así estrategias que permitan la integración y convivencia con la misma. Reactivación de la emisora que se constituye apoyo pedagógico y psico social a la comunidad.	Promover estrategias para realizar convenios con las entidades gubernamentales y no gubernamentales, Fundaciones para el apoyo de los proyectos pedagógicos productivos que se realizan en la institución. •Poner en marcha el servicio social estudiantil a través de proyectos comunitarios Bindar los espacios y recursos suficientes para que los padres de familia y comunidad se vinculen a la Institucion a traves de actividades pedagogicas, culturales, deportivas y cientificas para mejorar la relación padre de familia y docente para llevar una armonía y progreso en toda la comunidad educativa.
-------------------------	---	---



REPUBLICA DE COLOMBIA
DEPARTAMENTO DE CORDOBA
MUNICIPIO DE CHINU
INSTITUCION EDUCATIVA VILLA FATIMA

Acuerdo de Creación de Establecimientos Educativos N° 048 del 16 Octubre de 1996 del Concejo Municipal de Chinú, Resolución de Ratificación de Reconocimiento-SED-Córdoba N° 174 DEL 8 JUN DE 2011, Resolución N° 420 del 13 -10- 2011, Resolución 001605 del 5 -08- 2015 y Resolución N° 0002069 del 31-07-2017.

CODIGO DANE: 223182000069 NIT: 900058462-4. NÚCLEO EDUCATIVO N° 65 CÓDIGO PEI: 014-537 DE 6-03-2018.

PLANTA DE PERSONAL

CARGO	CANTIDAD
Rector	1
Coordinador	0
Docentes	21
Administrativos (Celador)	0
Total	22

MATRICULA 2021

SEDE	NÚMERO DE ESTUDIANTES 2020	NÚMERO DE ESTUDIANTES 2021
Sede 1. VILLA FÁTIMA	216	213
Sede 2. GABRIEL GARCIA MARQUEZ	43	37
Sede 3. BLEO VERDINAL	23	22
Sede 4. JUAN PABLO II	17	18
Sede 5. EL CASTILLO	26	26
Total:	325	316



REPUBLICA DE COLOMBIA
DEPARTAMENTO DE CORDOBA
MUNICIPIO DE CHINU
INSTITUCION EDUCATIVA VILLA FATIMA

Acuerdo de Creación de Establecimientos Educativos N° 048 del 16 Octubre de 1996 del Concejo Municipal de Chinú, Resolución de Ratificación de Reconocimiento-SED-Córdoba N° 174 DEL 8 JUN DE 2011, Resolución N° 420 del 13 -10- 2011, Resolución 001605 del 5 -08- 2015 y Resolución N° 0002069 del 31-07-2017.

CODIGO DANE: 223182000069 NIT: 900058462-4. NÚCLEO EDUCATIVO N° 65 CÓDIGO PEI: 014-537 DE 6-03-2018.

NIVEL EDUCATIVO	2020	2021
PREESCOLAR	30	26
BASICA PRIMARIA	168	151
BASICA SECUND.	97	97
MEDIA	30	42
TOTAL	325	316



REPUBLICA DE COLOMBIA
DEPARTAMENTO DE CORDOBA
MUNICIPIO DE CHINU
INSTITUCION EDUCATIVA VILLA FATIMA

Acuerdo de Creación de Establecimientos Educativos N° 048 del 16 Octubre de 1996 del Concejo Municipal de Chinú, Resolución de Ratificación de Reconocimiento-SED-Córdoba N° 174 DEL 8 JUN DE 2011, Resolución N° 420 del 13 -10- 2011, Resolución 001605 del 5 -08- 2015 y Resolución N° 0002069 del 31-07-2017.
CODIGO DANE: 223182000069 NIT: 900058462-4. NÚCLEO EDUCATIVO N° 65 CÓDIGO PEI: 014-537 DE 6-03-2018.

✓ GESTIÓN ACADÉMICA

PEDAGOGIA INSTITUCIÓN EDUCATIVA VILLA FATIMA

Cada cultura tiene su manera particular de transmitir y recibir conocimientos, puesto que existen, códigos, espacios y condiciones de aprendizaje que la escuela debe retomar desde la práctica pedagógica y recrear con motivaciones para que el estudiante participe activa y críticamente, por tal razón **la Institución educativa Villa Fátima**, en nuestra propuesta pedagógica, nos apoyamos en el **modelo desarrollista**, donde el maestro crea un ambiente estimulante, que facilite al niño su acceso a las estructuras cognoscitivas, la meta de este modelo, es lograr que el niño acceda progresiva y secuencialmente a la etapa superior del desarrollo intelectual e integral de acuerdo a las necesidades de cada uno. El niño construirá sus propios contenidos de aprendizaje. El maestro será un facilitador de experiencias.

El **modelo desarrollista** escogido tiene su origen en la **Escuela Nueva o Modelo Pedagógico Activo**, tendencia pedagógica anterior, que se fundamenta en los avances de la psicología infantil y del aprendizaje, lo que permitió a la educación en su momento, considerar nuevos elementos para realizar con mayor eficacia la acción educativa, teniendo en cuenta los distintos momentos evolutivos, los principios de aprendizaje, las características y necesidades de los estudiantes y su impacto en el proceso de aprendizaje.

Pedagogos como *Dewey* y su “aprender haciendo” es uno de los principales gestores de la pedagogía activa, la cual concibe la enseñanza como un acto puro de acción, donde los estudiantes realizan actividades desde sus propios intereses, a través de experiencias directas con los objetos a conocer, en contacto con problemas auténticos que estimulan el pensamiento, descubriendo por ellos mismos la validez de los aprendizajes. De esta manera se justifica el método más característico de este enfoque pedagógico, el aprendizaje por descubrimiento.

El estudio de las **habilidades del pensamiento** se suscribe en la pedagogía actual, gracias al Modelo Pedagógico Desarrollista cuyo eje fundamental es la premisa “Aprender haciendo”, convirtiéndose la experiencia de los estudiantes en aquello que hace que progresen por una continua y secuencial serie de etapas, desarrollando estructuras cognoscitivas que los lleva a acceder a conocimientos cada vez más elaborados y complejos. Este modelo pedagógico tiene una gran influencia de las ciencias cognitivas en cabeza de Piaget.

Como principal característica abandona la idea de enseñar contenidos y se centra en el diseño de proyectos educativos focalizados en el desarrollo de actividades que fomenten las habilidades del pensamiento, las operaciones intelectuales, en el desarrollo de destrezas cognitivas, en los procesos dinámicos del aprendizaje, en la selección de situaciones problemáticas a solucionar por los estudiantes, en sus conceptos previos y en lo significativos que pueden ayudar en la construcción de una sociedad mejor.



REPUBLICA DE COLOMBIA
DEPARTAMENTO DE CORDOBA
MUNICIPIO DE CHINU
INSTITUCION EDUCATIVA VILLA FATIMA

Acuerdo de Creación de Establecimientos Educativos N° 048 del 16 Octubre de 1996 del Concejo Municipal de Chinú, Resolución de Ratificación de Reconocimiento-SED-Córdoba N° 174 DEL 8 JUN DE 2011, Resolución N° 420 del 13 -10- 2011, Resolución 001605 del 5 -08- 2015 y Resolución N° 0002069 del 31-07-2017.
CODIGO DANE: 223182000069 NIT: 900058462-4. NÚCLEO EDUCATIVO N° 65 CÓDIGO PEI: 014-537 DE 6-03-2018.

El desarrollo de las habilidades de pensamiento en los estudiantes tiene el propósito de que se hagan más partícipes del mundo de hoy, convirtiéndose en hombres emprendedores, capaces de transformar su forma de vivir y resolver las distintas problemáticas de orden social de su entorno inmediato, de esta manera, los procesos educativos y las estrategias didácticas, responden a la era del desarrollo tecnológico, los avances científicos y del desarrollo económico de los países.

El enfoque pedagógico institucional está basado en el fortalecimiento de los procesos cognitivos y valores sociales de los estudiantes, pretendiendo el desarrollo de su autonomía, conciencia crítica y diferentes competencias (ciudadanas, laborales, específicas y académicas básicas) y teniendo en cuenta los Estándares de competencias Básicas y ciudadanas, los Derechos Básicos de Aprendizaje (DBA), las matrices de referencia, el Índice Sintético de Calidad Educativa (ISCE) con sus componentes, los lineamientos curriculares y las orientaciones Pedagógicas definidas por el Ministerio de Educación, aparados en el Decreto 2105 del 14 de diciembre de 2017, el cual se aplicará para la sede Villa Fátima en los niveles de Preescolar, Primaria, Secundaria y Media. Las sedes Gabriel García Márquez, Bleo Verdinal, El Castillo y Juan Pablo II, implementaran esta estrategia paulatinamente en la medida que se alcancen

Enfoque pedagógico aprendizaje significativo (David Ausbel): el modelo parte de los aprendizajes previos de los adultos que son significativos en su vida laboral, familiar, social y en su contexto. El modelo educativo flexible da un contexto significativo al proceso de enseñanza aprendizaje en el desarrollo de cada una de las cartillas, las actividades complementarias y extra-clase.

Enfoque pedagógico teoría crítica (Walter Benjamín, Theodor Adorno, Herbert Marcuse, Max Horkheimer, Erich Fromm y Jürgen Habermas): el modelo retoma algunos referentes de la teoría crítica por cuanto en el desarrollo de las actividades pedagógicas de las cartillas y los materiales, se trabaja desde tres ámbitos con la población de jóvenes y adultos que hace parte de este enfoque pedagógico: el primero se reflexiona acerca de la conciencia de la realidad, el segundo se refiere al juzgar como parte del desarrollo de la conciencia crítica, el tercero se refiere al actuar donde se fomenta una conciencia transformadora.

Enfoque pedagógico educación popular (Paulo Freire): el modelo desarrolla en los jóvenes y adultos los procesos de aprendizaje basados en las experiencias y las vivencias de estas personas, se tiene en cuenta el razonamiento y el contexto social. Es decir, el individuo aprende del medio que lo rodea. «Enseñar no es transferir conocimiento, sino crear las posibilidades para su... producción o construcción.»- Freire.

En este contexto, este enfoque pedagógico permite a los docentes y tutores implementar una educación para la población de jóvenes y adultos que: «aprendan a leer la realidad para escribir su historia»; ello supone comprender críticamente su mundo y actuar para transformarlo en función de «*inéditos viables*»; en torno a dicha acción y reflexión y a través del diálogo, la población de



REPUBLICA DE COLOMBIA
DEPARTAMENTO DE CORDOBA
MUNICIPIO DE CHINU
INSTITUCION EDUCATIVA VILLA FATIMA

Acuerdo de Creación de Establecimientos Educativos N° 048 del 16 Octubre de 1996 del Concejo Municipal de Chinú, Resolución de Ratificación de Reconocimiento-SED-Córdoba N° 174 DEL 8 JUN DE 2011, Resolución N° 420 del 13 -10- 2011, Resolución 001605 del 5 -08- 2015 y Resolución N° 0002069 del 31-07-2017.
CODIGO DANE: 223182000069 NIT: 900058462-4. NÚCLEO EDUCATIVO N° 65 CÓDIGO PEI: 014-537 DE 6-03-2018.

Principios pedagógicos del modelo educativo flexible A Crecer:

Dialogo y autoaprendizaje individual y grupal: busca ser un proceso de autoaprendizaje de integración y dialogo entre los participantes que harán parte del modelo.

Articulación práctica – teórica – práctica: busca que los participantes reconozcan la realidad que viven y exploran sus vivencias, sentimientos y actitudes en relación con las temáticas

Aprendizaje significativo: el participante la puede relacionar con lo que él ya sabe, de manera que su conocimiento previo le permite participar en las actividades, al mismo tiempo recuerda y sistematiza sus saberes

Integración curricular: busca integrar las áreas, los ejes temáticos y los principios para lograr una buena planificación del trabajo educativo.

CREACIÓN DE UN AMBIENTE ESCOLAR PROPICIO PARA EL APRENDIZAJE Y LA CONVIVENCIA

Esta labor consiste en crear las condiciones que garanticen el aprendizaje, el desarrollo de personas autónomas, críticas, afectivas, creativas, productivas y responsables. Un elemento fundamental para ello es la comunicación como una estrategia a través de la cual los miembros de la comunidad educativa expresan las ideas, sentimientos en forma veraz, fluida, oportuna, facilitando la convivencia armónica, lo cual influye positivamente en el desarrollo personal, la consolidación de la comunidad educativa.

La conformación de este ambiente escolar también demanda el fortalecimiento de las Ciencias Naturales, Humanidades, Inglés y Matemática, basados en las metodologías definidas en la jornada única, contempladas en el Decreto 2105 del 14 de diciembre de 2017.

El respeto e interrelación equilibrada con el ambiente y la naturaleza, la revisión de espacios físicos y materiales educativos para hacerles funcionales y facilitadores del trabajo y la armonía.



REPUBLICA DE COLOMBIA
DEPARTAMENTO DE CORDOBA
MUNICIPIO DE CHINU
INSTITUCION EDUCATIVA VILLA FATIMA

Acuerdo de Creación de Establecimientos Educativos N° 048 del 16 Octubre de 1996 del Concejo Municipal de Chinú, Resolución de Ratificación de Reconocimiento-SED-Córdoba N° 174 DEL 8 JUN DE 2011, Resolución N° 420 del 13 -10- 2011, Resolución 001605 del 5 -08- 2015 y Resolución N° 0002069 del 31-07-2017.
CODIGO DANE: 223182000069 NIT: 900058462-4. NÚCLEO EDUCATIVO N° 65 CÓDIGO PEI: 014-537 DE 6-03-2018.

	Ciclo IV- 8 y 9	0	0	0	0	0	0	0	0	0	0	0	0
	Ciclo V 10	0	0	0	0	0	0	0	0	0	0	0	0
	Ciclo VI 11	0	0	0	0	0	0	0	0	0	0	0	0
	TOTAL CICLOS	0	0	0	0	0	0	0	0	0	0	0	0
GRAN TOTAL		165	151	316	149	143	11	6	4	1	1	1	316

OBA. Técnico Operativo SEM

MATRICULA	316	CONSOLIDADO DE LA INSTITUCIÓN EDUCATIVA VILLA FATIMA	
APROBADOS	292	TASA DE APROBADOS	92.4
REPROBADOS	17	TASA DE REPROBADOS	5.4
DESERTORES	5	TASA DE DESERCIÓN	1.6
TRASLADADOS	2	TASA DE TRASLADADOS	0.6

100 %



REPUBLICA DE COLOMBIA
DEPARTAMENTO DE CORDOBA
MUNICIPIO DE CHINU
INSTITUCION EDUCATIVA VILLA FATIMA

Acuerdo de Creación de Establecimientos Educativos N° 048 del 16 Octubre de 1996 del Concejo Municipal de Chinú, Resolución de Ratificación de Reconocimiento-SED-Córdoba N° 174 DEL 8 JUN DE 2011, Resolución N° 420 del 13 -10- 2011, Resolución 001605 del 5 -08- 2015 y Resolución N° 0002069 del 31-07-2017.

CODIGO DANE: 223182000069 NIT: 900058462-4. NÚCLEO EDUCATIVO N° 65 CÓDIGO PEI: 014-537 DE 6-03-2018.



AREA DE GESTIÓN DIRECTIVA

CONVENIOS:

ALIANZAS ESTRATEGICAS CON:	OBJETIVO:	GESTIONES BENEFICIADAS:
PROMIGAS	Fortalecer los procesos pedagógicos a través de la producción textual y la educación artística.	ACADEMICA Y COMUNITARIA
ISA INTERCO LOMBIA	Formar personal en el cuidado y protección del medio ambiente Dotación de kits escolares para estudiantes de Básica Primaria	COMUNITARIA Y ACADEMICA
Servicio social:	Formar alianzas estratégicas para la prestación del servicio social de nuestros estudiantes de los grados 10 y 11 a través del desarrollo de proyectos y actividades en beneficio de la comunidad entre los que se destacan los patios productivos como estrategia de apoyo en medio de la pandemia a causa de Covid – 19. Vivida hasta mediados del año 2021	COMUNITARIA
Programa de charlas con maestros del MEN	Mejorar las condiciones de aprendizaje en los establecimientos educativos, lo que redundará en el mejoramiento de las competencias básicas de los estudiantes en medio de la pandemia a causa por el Covid -19.	ACADEMICA Y COMUNITARIA



REPUBLICA DE COLOMBIA
DEPARTAMENTO DE CORDOBA
MUNICIPIO DE CHINU
INSTITUCION EDUCATIVA VILLA FATIMA

Acuerdo de Creación de Establecimientos Educativos N° 048 del 16 Octubre de 1996 del Concejo Municipal de Chinú, Resolución de Ratificación de Reconocimiento-SED-Córdoba N° 174 DEL 8 JUN DE 2011, Resolución N° 420 del 13 -10- 2011, Resolución 001605 del 5 -08- 2015 y Resolución N° 0002069 del 31-07-2017.

CODIGO DANE: 223182000069 NIT: 900058462-4. NÚCLEO EDUCATIVO N° 65 CÓDIGO PEI: 014-537 DE 6-03-2018.

SESIONES PEGADGOGICAS DE PROFES PARA PROFES	EL MEN, como autoridad educativa, ha fortalecido el quehacer académico de la comunidad educativa a través de los distintos programas que este maneja.	ACADEMICA Y COMUNITARIA
--	---	-------------------------



**REPUBLICA DE COLOMBIA
DEPARTAMENTO DE CORDOBA
MUNICIPIO DE CHINU
INSTITUCION EDUCATIVA VILLA FATIMA**

Acuerdo de Creación de Establecimientos Educativos N° 048 del 16 Octubre de 1996 del Concejo Municipal de Chinú, Resolución de Ratificación de Reconocimiento-SED-Córdoba N° 174 DEL 8 JUN DE 2011, Resolución N° 420 del 13 -10- 2011, Resolución 001605 del 5 -08- 2015 y Resolución N° 0002069 del 31-07-2017.
CODIGO DANE: 223182000069 NIT: 900058462-4. NÚCLEO EDUCATIVO N° 65 CÓDIGO PEI: 014-537 DE 6-03-2018.

LOGROS ALCANZADOS: 2021

TIPO DE LOGRO:	OBJETIVO:	BENEFICIA:
Suministro de guías pedagógicas a todos los estudiantes de la Institución.	Facilitar herramientas para mejorar el trabajo en casa por causa de la pandemia.	Estudiantes, Institución y Comunidad
Regreso total a la presencialidad	Mejorar proceso enseñanza - aprendizaje	
Mejoramiento de los resultados de las pruebas saber en los niveles de secundaria y media.	Mejorar los aprendizajes de los estudiantes.	Institución y Comunidad
CAPACITACION A DOCENTES POR EL MEN A TRAVÉS DE PLATAFORMAS VIRTUALES	Mejorar nuestras competencias en las áreas de capacitación, para prestar un mejor servicio educativo.	Institución y Comunidad
PROGRAMA PAE 2021 AL 100% DE LA POBLACIÓN ESTUDIANTIL	Mejorar el estado nutricional de nuestros estudiantes, con el complemento alimenticio otorgando por el gobierno, suministrando almuerzos y desayunos para la sede Principal que está articulada con el programa de Jornada Única.	Institución y Comunidad
SUMINISTRO DE COMPUTADORES EN LA SEDE VILLA FATIMA	Garantizar el acceso a las TICS de los estudiantes de la comunidad de Villa Fátima para apoyar el trabajo en casa en medio de la pandemia a causa del Covid -19.	Institución y Comunidad



REPUBLICA DE COLOMBIA
DEPARTAMENTO DE CORDOBA
MUNICIPIO DE CHINU
INSTITUCION EDUCATIVA VILLA FATIMA

Acuerdo de Creación de Establecimientos Educativos N° 048 del 16 Octubre de 1996 del Concejo Municipal de Chinú, Resolución de Ratificación de Reconocimiento-SED-Córdoba N° 174 DEL 8 JUN DE 2011, Resolución N° 420 del 13 -10- 2011, Resolución 001605 del 5 -08- 2015 y Resolución N° 0002069 del 31-07-2017.

CODIGO DANE: 223182000069 NIT: 900058462-4. NÚCLEO EDUCATIVO N° 65 CÓDIGO PEI: 014-537 DE 6-03-2018.

ADECUACIÓN DE UNIDADES SANITARIAS PARA TODAS LAS SEDES	Mejorar las condiciones sanitarias de la Institución.	Institución y Comunidad
MEJORAMIENTO DE INFRAESTRUCTURA EDUCATIVA POR PARTE DE LA ALCALDIA MUNICIPAL DE CHINÚ.	Mejoramiento de infraestructura educativa.	Institución y Comunidad
ADECUACIÓN DE AULAS DE CLASES Y KIOSCOS SEDE EL CASTILLO	Mejorar las condiciones de infraestructura de la IE Villa Fátima, Chinú, Córdoba.	Institución Educativa.



REPUBLICA DE COLOMBIA
DEPARTAMENTO DE CORDOBA
MUNICIPIO DE CHINU
INSTITUCION EDUCATIVA VILLA FATIMA

Acuerdo de Creación de Establecimientos Educativos N° 048 del 16 Octubre de 1996 del Concejo Municipal de Chinú, Resolución de Ratificación de Reconocimiento-SED-Córdoba N° 174 DEL 8 JUN DE 2011, Resolución N° 420 del 13 -10- 2011, Resolución 001605 del 5 -08- 2015 y Resolución N° 0002069 del 31-07-2017.

CODIGO DANE: 223182000069 NIT: 900058462-4. NÚCLEO EDUCATIVO N° 65 CÓDIGO PEI: 014-537 DE 6-03-2018.



GESTIÓN COMUNITARIA

ESTRATEGIAS IMPLEMENTADAS POR LA INSTITUCIÓN PARA LA PERMANENCIA Y MEJORAMIENTO DE LA CALIDAD EDUCATIVA

Las siguientes son las estrategias implementadas por la Institución para garantizar la permanencia y mejoramiento de la calidad educativa:

Sensibilización familiar: Los directores de grupo realizan procesos de sensibilización con el fin de convencer a los acudientes sobre la importancia de que sus acudidos ingresen y permanezcan en el sistema educativo a pesar de la pandemia vivida a causa del Covid -19.

Ambientes escolares agradables: se realiza un trabajo de flexibilización curricular con el objetivo de felicitar el aprendizaje en casa de los estudiantes en medio de la pandemia por causa del Covid – 19.

Proyecto de bienestar estudiantil de la Institución: Con el apoyo del Municipio Chinú, y la Gobernación de Córdoba, se ha logrado sostener el restaurante estudiantil, con la entrega de las raciones alimenticias para preparar en casa para todos los estudiantes, apoyando con esto a las familias en medio de la emergencia sanitaria, también se logró la adecuación de dos unidades sanitarias con el fin de irnos preparando para el modelo de alternancia durante el año 2021.

Apoyo de orientación: La Institución Educativa Villa Fátima ha hecho esfuerzos, para ofrecer charlas sobre educación sexual, prevención en embarazos a temprana edad y conservación de las medidas de bioseguridad para contrarrestar el virus del Covid -19.

Ambientes y espacios culturales y deportivos: Se adelantan actividades que favorecen la sana ocupación del tiempo libre, entre ellas aparecen: Charlas virtuales y actividades de los proyectos productivos en el año 2021.

Proyectos Pedagógicos: Se desarrollan proyectos atractivos para los estudiantes: Educación Sexual, Ocupación del tiempo libre, Formación en Valores, patios productivos entre otros



REPUBLICA DE COLOMBIA
DEPARTAMENTO DE CORDOBA
MUNICIPIO DE CHINU
INSTITUCION EDUCATIVA VILLA FATIMA

Acuerdo de Creación de Establecimientos Educativos N° 048 del 16 Octubre de 1996 del Concejo Municipal de Chinú, Resolución de Ratificación de Reconocimiento-SED-Córdoba N° 174 DEL 8 JUN DE 2011, Resolución N° 420 del 13 -10- 2011, Resolución 001605 del 5 -08- 2015 y Resolución N° 0002069 del 31-07-2017.

CODIGO DANE: 223182000069 NIT: 900058462-4. NÚCLEO EDUCATIVO N° 65 CÓDIGO PEI: 014-537 DE 6-03-2018.

Apoyo de la Policía de Infancia y Adolescencia y la Comisaría de Familia: Los profesionales de la Policía de Infancia y adolescencia y la Comisaría de Familia están atentos a apoyar al plantel para garantizar la debida atención de los niños y adolescentes. Ofrecen protección y atención personalizada ya sea en sus oficinas o a través de reuniones o capacitaciones virtuales

RECURSOS TECNOLOGICOS QUE APOYARON LA GESTIÓN DURANTE EL AÑO LECTIVO 2021

No.	CODIGO DANE SEDE	NOMBRE SEDE EDUCATIVA	MATRÍCULA A BENEFICIAR POR SEDE EDUCATIVA	ZONA (URBANA/RURAL)	DEPARTAMENTO	MUNICIPIO	Equipos de Escritorio (Uso Educativo)	Portátiles (Uso Educativo)	Tabletas (Uso Educativo)	TOTAL Equipos
1	223182000069	CENT EDUC VILLA FATIMA	213	RURAL	Córdoba	CHINÚ	0	15	50	65
2	223182000697	ESC GABRIEL GARCIA MARQUEZ	37	RURAL	Córdoba	CHINÚ	0	2	0	2
3	223182001031	CENT EDUC DE BLEO	22	RURAL	Córdoba	CHINÚ	0	3	0	3
4	223182001049	ESC JUAN PABLO II	18	RURAL	Córdoba	CHINÚ	0	2	0	2
5	223182001073	ESC EL CASTILLO	26	RURAL	Córdoba	CHINÚ	0	3	0	3



REPUBLICA DE COLOMBIA
DEPARTAMENTO DE CORDOBA
MUNICIPIO DE CHINU
INSTITUCION EDUCATIVA VILLA FATIMA

Acuerdo de Creación de Establecimientos Educativos N° 048 del 16 Octubre de 1996 del Concejo Municipal de Chinú, Resolución de Ratificación de Reconocimiento-SED-Córdoba N° 174 DEL 8 JUN DE 2011, Resolución N° 420 del 13 -10- 2011, Resolución 001605 del 5 -08- 2015 y Resolución N° 0002069 del 31-07-2017.
CODIGO DANE: 223182000069 NIT: 900058462-4. NÚCLEO EDUCATIVO N° 65 CÓDIGO PEI: 014-537 DE 6-03-2018.

✓ AREA DE GESTIÓN ADMINISTRATIVA Y FINANCIERA

INSTITUCION EDUCATIVA VILLA FATIMA



INFORME DE GESTION Y RENDICION DE CUENTA

A 31 DICIEMBRE DE 2021



REPUBLICA DE COLOMBIA
DEPARTAMENTO DE CORDOBA
MUNICIPIO DE CHINU
INSTITUCION EDUCATIVA VILLA FATIMA

Acuerdo de Creación de Establecimientos Educativos N° 048 del 16 Octubre de 1996 del Concejo Municipal de Chinú, Resolución de Ratificación de Reconocimiento-SED-Córdoba N° 174 DEL 8 JUN DE 2011, Resolución N° 420 del 13 -10- 2011, Resolución 001605 del 5 -08- 2015 y Resolución N° 0002069 del 31-07-2017.

CODIGO DANE: 223182000069 NIT: 900058462-4. NÚCLEO EDUCATIVO N° 65 CÓDIGO PEI: 014-537 DE 6-03-2018.

GESTION

•Gestión Administrativa y Financiera



REPUBLICA DE COLOMBIA
DEPARTAMENTO DE CORDOBA
MUNICIPIO DE CHINU
INSTITUCION EDUCATIVA VILLA FATIMA

Acuerdo de Creación de Establecimientos Educativos N° 048 del 16 Octubre de 1996 del Concejo Municipal de Chinú, Resolución de Ratificación de Reconocimiento-SED-Córdoba N° 174 DEL 8 JUN DE 2011, Resolución N° 420 del 13 -10- 2011, Resolución 001605 del 5 -08- 2015 y Resolución N° 0002069 del 31-07-2017.
CODIGO DANE: 223182000069 NIT: 900058462-4. NÚCLEO EDUCATIVO N° 65 CÓDIGO PEI: 014-537 DE 6-03-2018.

GESTION ADMINISTRATIVA Y FINANCIERA

PROCESO:

APOYO FINANCIERO Y CONTABLE

COMPONENTE:

PRESUPUESTO ANUAL DE FONDO DE SERVICIOS EDUCATIVOS

ACCIONES Y LOGROS:

EL PRESUPUESTO ES UN INSTRUMENTO DE PLANEACIÓN Y GESTIÓN FINANCIERO QUE OPERA COHERENTEMENTE CON LOS OTROS PROCESOS INSTITUCIONALES , SE ELABORA CON LA PARTICIPACIÓN DE TODOS LOS DOCENTES DE ACUERDO A LAS NECESIDADES, METAS ESTABLECIDAS EN EL PLAN OPERATIVO ANUAL.



REPUBLICA DE COLOMBIA
DEPARTAMENTO DE CORDOBA
MUNICIPIO DE CHINU
INSTITUCION EDUCATIVA VILLA FATIMA

Acuerdo de Creación de Establecimientos Educativos N° 048 del 16 Octubre de 1996 del Concejo Municipal de Chinú, Resolución de Ratificación de Reconocimiento-SED-Córdoba N° 174 DEL 8 JUN DE 2011, Resolución N° 420 del 13 -10- 2011, Resolución 001605 del 5 -08- 2015 y Resolución N° 0002069 del 31-07-2017.

CODIGO DANE: 223182000069 NIT: 900058462-4. NÚCLEO EDUCATIVO N° 65 CÓDIGO PEI: 014-537 DE 6-03-2018.

GESTION ADMINISTRATIVA Y FINANCIERA

COMPONENTE: CONTABILIDAD

ACCIONES Y LOGROS: LA CONTABILIDAD TIENE TODOS SUS SOPORTES.

LOS INFORMES FINANCIERO SE ELABORAN Y PRESENTAN DENTRO DE LOS PLAZOS ESTABLECIDOS POR LAS NORMAS.

COMPONENTE: INGRESOS Y GASTOS

ACCIONES Y LOGROS : HAY PROCESO CLAROS PARA LOS INGRESOS Y LA REALIZACIÓN DE LOS GASTO PLASMADOS EN EL PRESUPUESTOS ANUALES COHERENTE CON LA PLANEACIÓN FINANCIERA DE LA I.E.

CONTROL FISCAL: LA INSTITUCIÓN PRESENTA Y HACE SEGUIMIENTO DE INFORMES FINANCIEROS ALAS AUTORIDADES COMPETENTES (SED CORDOBA, CONTRALORIA Y MEN)



REPUBLICA DE COLOMBIA
DEPARTAMENTO DE CORDOBA
MUNICIPIO DE CHINU
INSTITUCION EDUCATIVA VILLA FATIMA

Acuerdo de Creación de Establecimientos Educativos N° 048 del 16 Octubre de 1996 del Concejo Municipal de Chinú, Resolución de Ratificación de Reconocimiento-SED-Córdoba N° 174 DEL 8 JUN DE 2011, Resolución N° 420 del 13 -10- 2011, Resolución 001605 del 5 -08- 2015 y Resolución N° 0002069 del 31-07-2017.

CODIGO DANE: 223182000069 NIT: 900058462-4. NÚCLEO EDUCATIVO N° 65 CÓDIGO PEI: 014-537 DE 6-03-2018.

GESTION ADMINISTRATIVA Y FINANCIERA

INGRESOS

- OPERACIONALES
- DE TRANSFERENCIAS
- RECURSOS DE CAPITAL

GASTOS

- DE FUNCIONAMIENTO
- DE INVERSIÓN



REPUBLICA DE COLOMBIA
DEPARTAMENTO DE CORDOBA
MUNICIPIO DE CHINU
INSTITUCION EDUCATIVA VILLA FATIMA

Acuerdo de Creación de Establecimientos Educativos N° 048 del 16 Octubre de 1996 del Concejo Municipal de Chinú, Resolución de Ratificación de Reconocimiento-SED-Córdoba N° 174 DEL 8 JUN DE 2011, Resolución N° 420 del 13 -10- 2011, Resolución 001605 del 5 -08- 2015 y Resolución N° 0002069 del 31-07-2017.

CODIGO DANE: 223182000069 NIT: 900058462-4. NÚCLEO EDUCATIVO N° 65 CÓDIGO PEI: 014-537 DE 6-03-2018.

INGRESOS AÑO 2021



REPUBLICA DE COLOMBIA
DEPARTAMENTO DE CORDOBA
MUNICIPIO DE CHINU
INSTITUCION EDUCATIVA VILLA FATIMA

Acuerdo de Creación de Establecimientos Educativos N° 048 del 16 Octubre de 1996 del Concejo Municipal de Chinú, Resolución de Ratificación de Reconocimiento-SED-Córdoba N° 174 DEL 8 JUN DE 2011, Resolución N° 420 del 13 -10- 2011, Resolución 001605 del 5 -08- 2015 y Resolución N° 0002069 del 31-07-2017.

CODIGO DANE: 223182000069 NIT: 900058462-4. NÚCLEO EDUCATIVO N° 65 CÓDIGO PEI: 014-537 DE 6-03-2018.

INGRESOS

RECURSOS DEL BALANCE

SALDO INICIAL A ENERO 01 2021

\$78.727



REPUBLICA DE COLOMBIA
DEPARTAMENTO DE CORDOBA
MUNICIPIO DE CHINU
INSTITUCION EDUCATIVA VILLA FATIMA

Acuerdo de Creación de Establecimientos Educativos N° 048 del 16 Octubre de 1996 del Concejo Municipal de Chinú, Resolución de Ratificación de Reconocimiento-SED-Córdoba N° 174 DEL 8 JUN DE 2011, Resolución N° 420 del 13 -10- 2011, Resolución 001605 del 5 -08- 2015 y Resolución N° 0002069 del 31-07-2017.

CODIGO DANE: 223182000069 NIT: 900058462-4. NÚCLEO EDUCATIVO N° 65 CÓDIGO PEI: 014-537 DE 6-03-2018.

INGRESOS TRANSFERENCIAS

TRANSFERENCIA NACIONALES

AÑO 2021

○ \$32.947.473



REPUBLICA DE COLOMBIA
DEPARTAMENTO DE CORDOBA
MUNICIPIO DE CHINU
INSTITUCION EDUCATIVA VILLA FATIMA

Acuerdo de Creación de Establecimientos Educativos N° 048 del 16 Octubre de 1996 del Concejo Municipal de Chinú, Resolución de Ratificación de Reconocimiento-SED-Córdoba N° 174 DEL 8 JUN DE 2011, Resolución N° 420 del 13 -10- 2011, Resolución 001605 del 5 -08- 2015 y Resolución N° 0002069 del 31-07-2017.
CODIGO DANE: 223182000069 NIT: 900058462-4. NÚCLEO EDUCATIVO N° 65 CÓDIGO PEI: 014-537 DE 6-03-2018.

INGRESOS OPERACIONALES

INTERESES FINANCIEROS **AÑO 2021**

○ \$10.225





REPUBLICA DE COLOMBIA
DEPARTAMENTO DE CORDOBA
MUNICIPIO DE CHINU
INSTITUCION EDUCATIVA VILLA FATIMA

Acuerdo de Creación de Establecimientos Educativos N° 048 del 16 Octubre de 1996 del Concejo Municipal de Chinú, Resolución de Ratificación de Reconocimiento-SED-Córdoba N° 174 DEL 8 JUN DE 2011, Resolución N° 420 del 13 -10- 2011, Resolución 001605 del 5 -08- 2015 y Resolución N° 0002069 del 31-07-2017.

CODIGO DANE: 223182000069 NIT: 900058462-4. NÚCLEO EDUCATIVO N° 65 CÓDIGO PEI: 014-537 DE 6-03-2018.

GASTOS E INVERSION AÑO 2021



REPUBLICA DE COLOMBIA
DEPARTAMENTO DE CORDOBA
MUNICIPIO DE CHINU
INSTITUCION EDUCATIVA VILLA FATIMA

Acuerdo de Creación de Establecimientos Educativos N° 048 del 16 Octubre de 1996 del Concejo Municipal de Chinú, Resolución de Ratificación de Reconocimiento-SED-Córdoba N° 174 DEL 8 JUN DE 2011, Resolución N° 420 del 13 -10- 2011, Resolución 001605 del 5 -08- 2015 y Resolución N° 0002069 del 31-07-2017.

CODIGO DANE: 223182000069 NIT: 900058462-4. NÚCLEO EDUCATIVO N° 65 CÓDIGO PEI: 014-537 DE 6-03-2018.

GASTOS

- DE FUNCIONAMIENTO
 - DE INVERSION



REPUBLICA DE COLOMBIA
DEPARTAMENTO DE CORDOBA
MUNICIPIO DE CHINU
INSTITUCION EDUCATIVA VILLA FATIMA

Acuerdo de Creación de Establecimientos Educativos N° 048 del 16 Octubre de 1996 del Concejo Municipal de Chinú, Resolución de Ratificación de Reconocimiento-SED-Córdoba N° 174 DEL 8 JUN DE 2011, Resolución N° 420 del 13 -10- 2011, Resolución 001605 del 5 -08- 2015 y Resolución N° 0002069 del 31-07-2017.

CODIGO DANE: 22318200069 NIT: 900058462-4. NÚCLEO EDUCATIVO N° 65 CÓDIGO PEI: 014-537 DE 6-03-2018.

EJECUCION PRESUPUESTAL DE GASTOS E INVERSIONES

Secretaria de Educacion Departamental



ENTIDAD INSTITUCION EDUCATIVA VILLA FATIMA

NIT: 900058462-4

AÑO: 2021

PERIODO 202112

CODIGO	NOMBRE	PRESUPUESTO INICIAL	TRASLADO		MODIFICACIONES		TOTAL COMPROMISOS			SALDO POR COMPROMETER	X SALDOS POR COMPROMETER	TOTAL COMPROMISOS PAGADOS	X COMPROMISOS PAGADOS
			CREDITO	CONTRA CREDITO	ADICION	REDUCCION	DEFINITIVO	COMPROMETIDO	X COMPROM.				
2	GASTOS FUNCIONAMIENTO	-	-	-	-	-	-	-	-	-	-	-	-
2.1	SERVICIOS PERSONALES INDIRECTOS	4000000	0	1000000	0	0	3000000	3000000	100.00%	0	0.00%	3000000	100.00%
2.1.3	Juveniles	0	0	0	0	0	0	0	0.00%	0	0.00%	0	0.00%
2.1.4.	Centralización de Servicios Técnicos y profesionales	4000000	0	1000000	0	0	3000000	3000000	100.00%	0	0.00%	3000000	100.00%
2.2.	GASTOS GENERALES. ADQUISICIÓN DE BIENES Y	41300000	5249580	4249580	78727	12320472	30058255	30058255	400.00%	0	0.00%	30058255	500.00%
2.2.1.	Adquisición de bienes de consumo duradero	5000000	0	0	0	145000	4855000	4855000	100.00%	0	0.00%	4855000	100.00%
2.2.2.	Adquisición de bienes de consumo físcal	28600000	0	4049580	0	12096745	12453675	12453675	100.00%	0	0.00%	12453675	100.00%
2.2.3.	Deducción producción	0	0	0	0	0	0	0	0.00%	0	0.00%	0	0.00%
2.2.4	Mantenimiento, conservación y reparación de instalaciones	5000000	4850000	0	0	0	9850000	9850000	100.00%	0	0.00%	9850000	100.00%
2.2.5	Servicios públicos	0	0	0	0	0	0	0	0.00%	0	0.00%	0	0.00%
2.2.6.	Gastos de viaje de los docentes	0	0	0	0	0	0	0	0.00%	0	0.00%	0	0.00%
2.2.7.	Imprenta y publicaciones	2000000	316480	0	0	0	2316480	2316480	0.00%	0	0.00%	2316480	100.00%
2.2.8.	Centralización de los servicios de transporte escolar	0	0	0	0	0	0	0	0.00%	0	0.00%	0	0.00%
2.2.9.	Primas por Seguros	500000	83100	0	0	0	583100	583100	100.00%	0	0.00%	583100	100.00%
2.2.10.	Gastos financieros	200000	0	200000	78727	78727	0	0	0.00%	0	0.00%	0	0.00%
2.3.	OTROS GASTOS GENERALES POR ADQUISICIÓN DE	0	0	0	0	0	0	0	0.00%	0	0.00%	0	0.00%
2.3.1.	Reverendimientos de bienes muebles e inmuebles	0	0	0	0	0	0	0	0.00%	0	0.00%	0	0.00%
2.3.2.	Realización de actividades productivas, cívil finca, depósitos y talleres	0	0	0	0	0	0	0	0.00%	0	0.00%	0	0.00%
3.	INVERSION	0	0	0	0	0	0	0	0.00%	0	0.00%	0	0.00%
3.1.	Asesoría de mejoramiento de calidad escolar y académica	0	0	0	0	0	0	0	0.00%	0	0.00%	0	0.00%
3.2.	Inscripción y participación de docentes en competencias	0	0	0	0	0	0	0	0.00%	0	0.00%	0	0.00%
3.3.	Desarrollo de las jornadas académicas y complementarias	0	0	0	0	0	0	0	0.00%	0	0.00%	0	0.00%
3.4.	Cuentos asociados al Tránsito para la obtención del Título de Bachiller.	0	0	0	0	0	0	0	0.00%	0	0.00%	0	0.00%
3.5.	Cuentos asociados a la elaboración de acreditaciones de calidad	0	0	0	0	0	0	0	0.00%	0	0.00%	0	0.00%
3.6.	Cuentos destinados al mantenimiento de armarios y programas productivos	0	0	0	0	0	0	0	0.00%	0	0.00%	0	0.00%
TOTAL		45300000	5249580	5249580	78727	12320472	33058255	33058255	500.00%	0	0.00%	33058255	600.00%



REPUBLICA DE COLOMBIA
DEPARTAMENTO DE CORDOBA
MUNICIPIO DE CHINU
INSTITUCION EDUCATIVA VILLA FATIMA

Acuerdo de Creación de Establecimientos Educativos N° 048 del 16 Octubre de 1996 del Concejo Municipal de Chinú, Resolución de Ratificación de Reconocimiento-SED-Córdoba N° 174 DEL 8 JUN DE 2011, Resolución N° 420 del 13 -10- 2011, Resolución 001605 del 5 -08- 2015 y Resolución N° 0002069 del 31-07-2017.

CODIGO DANE: 223182000069 NIT: 900058462-4. NÚCLEO EDUCATIVO N° 65 CÓDIGO PEI: 014-537 DE 6-03-2018.

GASTOS

- DE FUNCIONAMIENTO
- DE INVERSION



REPUBLICA DE COLOMBIA
DEPARTAMENTO DE CORDOBA
MUNICIPIO DE CHINU
INSTITUCION EDUCATIVA VILLA FATIMA

Acuerdo de Creación de Establecimientos Educativos N° 048 del 16 Octubre de 1996 del Concejo Municipal de Chinú, Resolución de Ratificación de Reconocimiento-SED-Córdoba N° 174 DEL 8 JUN DE 2011, Resolución N° 420 del 13 -10- 2011, Resolución 001605 del 5 -08- 2015 y Resolución N° 0002069 del 31-07-2017.
CODIGO DANE: 223182000069 NIT: 900058462-4. NÚCLEO EDUCATIVO N° 65 CÓDIGO PEI: 014-537 DE 6-03-2018.

GASTOS

- DE FUNCIONAMIENTO

SERVICIOS TECNICOS PROFESIONALES

\$3.000.000

- SON LOS RECURSOS QUE SE INVIERTEN EN LA PRESTACION DE SERVICIOS, ASESORIAS FINANCIERAS Y CONTABLES, ELABORACION DE INFORMES DE LOS DIFERENTES ENTES DE CONTROL.





REPUBLICA DE COLOMBIA
DEPARTAMENTO DE CORDOBA
MUNICIPIO DE CHINU
INSTITUCION EDUCATIVA VILLA FATIMA

Acuerdo de Creación de Establecimientos Educativos N° 048 del 16 Octubre de 1996 del Concejo Municipal de Chinú, Resolución de Ratificación de Reconocimiento-SED-Córdoba N° 174 DEL 8 JUN DE 2011, Resolución N° 420 del 13 -10- 2011, Resolución 001605 del 5 -08- 2015 y Resolución N° 0002069 del 31-07-2017.

CODIGO DANE: 223182000069 NIT: 900058462-4. NÚCLEO EDUCATIVO N° 65 CÓDIGO PEI: 014-537 DE 6-03-2018.

GASTOS

- INVERSION

COMPRA DE EQUIPOS

\$4.855.000

- COMPRA DE 22 VENTILADORES DE TECHO KDK.
- COMPRA DE 1 UNA ESCALERA METALICA DE 7 PIES Y 1 BAOMBA DE FULMIGAR DE 20LTS



REPUBLICA DE COLOMBIA
DEPARTAMENTO DE CORDOBA
MUNICIPIO DE CHINU
INSTITUCION EDUCATIVA VILLA FATIMA

Acuerdo de Creación de Establecimientos Educativos N° 048 del 16 Octubre de 1996 del Concejo Municipal de Chinú, Resolución de Ratificación de Reconocimiento-SED-Córdoba N° 174 DEL 8 JUN DE 2011, Resolución N° 420 del 13 -10- 2011, Resolución 001605 del 5 -08- 2015 y Resolución N° 0002069 del 31-07-2017.

CODIGO DANE: 223182000069 NIT: 900058462-4. NÚCLEO EDUCATIVO N° 65 CÓDIGO PEI: 014-537 DE 6-03-2018.





REPUBLICA DE COLOMBIA
DEPARTAMENTO DE CORDOBA
MUNICIPIO DE CHINU
INSTITUCION EDUCATIVA VILLA FATIMA

Acuerdo de Creación de Establecimientos Educativos N° 048 del 16 Octubre de 1996 del Concejo Municipal de Chinú, Resolución de Ratificación de Reconocimiento-SED-Córdoba N° 174 DEL 8 JUN DE 2011, Resolución N° 420 del 13 -10- 2011, Resolución 001605 del 5 -08- 2015 y Resolución N° 0002069 del 31-07-2017.
CODIGO DANE: 223182000069 NIT: 900058462-4. NÚCLEO EDUCATIVO N° 65 CÓDIGO PEI: 014-537 DE 6-03-2018.

GASTOS DE FUNCIONAMIENTO MATERIALES Y SUMINISTRO

○\$12.453.675

- CON ESTOS RECURSOS SE COMPRARON:
 - SUMINISTRO DE 18.578 COPIAS PARA ATENDER EL TRABAJO EN CASA DE ESTUDIANTES EN MEDIO DE LA PANDEMIA DEL COVID-19 EN LA INSTITUCION EDUCATIVA VILA FATIMA PERTENECIENTE AL MUNICIPIO DE CHINU-CORDOBA.
 - SUMINISTRO DE 22.789 COPIAS PARA ATENDER EL TRABAJO EN CASA DE ESTUDIANTES EN MEDIO DE LA PANDEMIA ACAUSA DEL COVID-19 EN LA INSTITUCION.
 - SUMINISTRO DE FOTOCOPIAS DE TEXTO DE EDITORIAL SANTILLANA PARA FORTALECER EL TRABAJO EN CASA A ESTUDIANTES NUEVOS DURANTE EL AÑO ELECTIVO 2021 EN LA INSTITUCION EDUCATIVA VILLA FATIMA, CHINU, ORDOBA



REPUBLICA DE COLOMBIA
DEPARTAMENTO DE CORDOBA
MUNICIPIO DE CHINU
INSTITUCION EDUCATIVA VILLA FATIMA

Acuerdo de Creación de Establecimientos Educativos N° 048 del 16 Octubre de 1996 del Concejo Municipal de Chinú, Resolución de Ratificación de Reconocimiento-SED-Córdoba N° 174 DEL 8 JUN DE 2011, Resolución N° 420 del 13 -10- 2011, Resolución 001605 del 5 -08- 2015 y Resolución N° 0002069 del 31-07-2017.
CODIGO DANE: 223182000069 NIT: 900058462-4. NÚCLEO EDUCATIVO N° 65 CÓDIGO PEI: 014-537 DE 6-03-2018.

**GASTOS
DE FUNCIONAMIENTO
MATERIALES Y SUMINISTRO
○\$12.453.675**

- SUMINISTRO DE 80 LAMINAS DE ZINC TECHOLIT X 3MTS,400 AMARRA MONEDAS,6
- GOMO PLAST 1/8 EMPAQUE ORG TAPA GO,13 CLAVOS COMUM 2*1/2X500GR
- CORSAN,7CLAVOS COMUN 3*1/2X500GR CORSAN,9 VIGAS MADERA DE 4X4* 6MTS,16
- LISTONES 2X2 X 5MTS,55 VARETILLAS 1X2* X 4MTS.



REPUBLICA DE COLOMBIA
DEPARTAMENTO DE CORDOBA
MUNICIPIO DE CHINU
INSTITUCION EDUCATIVA VILLA FATIMA

Acuerdo de Creación de Establecimientos Educativos N° 048 del 16 Octubre de 1996 del Concejo Municipal de Chinú, Resolución de Ratificación de Reconocimiento-SED-Córdoba N° 174 DEL 8 JUN DE 2011, Resolución N° 420 del 13 -10- 2011, Resolución 001605 del 5 -08- 2015 y Resolución N° 0002069 del 31-07-2017.

CODIGO DANE: 223182000069 NIT: 900058462-4. NÚCLEO EDUCATIVO N° 65 CÓDIGO PEI: 014-537 DE 6-03-2018.





REPUBLICA DE COLOMBIA
DEPARTAMENTO DE CORDOBA
MUNICIPIO DE CHINU
INSTITUCION EDUCATIVA VILLA FATIMA

Acuerdo de Creación de Establecimientos Educativos N° 048 del 16 Octubre de 1996 del Concejo Municipal de Chinú, Resolución de Ratificación de Reconocimiento-SED-Córdoba N° 174 DEL 8 JUN DE 2011, Resolución N° 420 del 13 -10- 2011, Resolución 001605 del 5 -08- 2015 y Resolución N° 0002069 del 31-07-2017.

CODIGO DANE: 223182000069 NIT: 900058462-4. NÚCLEO EDUCATIVO N° 65 CÓDIGO PEI: 014-537 DE 6-03-2018.





REPUBLICA DE COLOMBIA
DEPARTAMENTO DE CORDOBA
MUNICIPIO DE CHINU
INSTITUCION EDUCATIVA VILLA FATIMA

Acuerdo de Creación de Establecimientos Educativos N° 048 del 16 Octubre de 1996 del Concejo Municipal de Chinú, Resolución de Ratificación de Reconocimiento-SED-Córdoba N° 174 DEL 8 JUN DE 2011, Resolución N° 420 del 13 -10- 2011, Resolución 001605 del 5 -08- 2015 y Resolución N° 0002069 del 31-07-2017.
CODIGO DANE: 223182000069 NIT: 900058462-4. NÚCLEO EDUCATIVO N° 65 CÓDIGO PEI: 014-537 DE 6-03-2018.

GASTOS - DE FUNCIONAMIENTO

◦ MANTENIMIENTO

\$9.850.000

- MANTENIMIENTO DE TUBERIAS INTERNAS DE SUMINISTRO DE AGUA POTABLE, ARREGLO DE TUBERIAS HIDROSANITARIAS DE BAÑOS, CAMBIO DE ALGUNOS ACCESORIOS EN INODOROS YORINALES, MANTENIMIENTO DE VENTILADORES Y DEMARCACION DE SILLAS DENTRO DE LA AULAS DE CLASES EN EL MARCO DEL RETORNO A LA PRECENCIALIDAD EN ATENCION A RESOLUCION DEL MINISTERIO DE SALUD 777 DE 02 DE JUNIO DE 2021 Y DIRECTIVA MINISTERIAL O5 DEL 17 DE JUNIO DE 2021 EN LA INSTITUCION EDUCATIVA VILLA FATIMA Y SUS DIFERENTES SEDES EN EL MUNICIPIO DE CHINU ,CORDOBA



REPUBLICA DE COLOMBIA
DEPARTAMENTO DE CORDOBA
MUNICIPIO DE CHINU
INSTITUCION EDUCATIVA VILLA FATIMA

Acuerdo de Creación de Establecimientos Educativos N° 048 del 16 Octubre de 1996 del Concejo Municipal de Chinú, Resolución de Ratificación de Reconocimiento-SED-Córdoba N° 174 DEL 8 JUN DE 2011, Resolución N° 420 del 13 -10- 2011, Resolución 001605 del 5 -08- 2015 y Resolución N° 0002069 del 31-07-2017.
CODIGO DANE: 223182000069 NIT: 900058462-4. NÚCLEO EDUCATIVO N° 65 CÓDIGO PEI: 014-537 DE 6-03-2018.





REPUBLICA DE COLOMBIA
DEPARTAMENTO DE CORDOBA
MUNICIPIO DE CHINU
INSTITUCION EDUCATIVA VILLA FATIMA

Acuerdo de Creación de Establecimientos Educativos N° 048 del 16 Octubre de 1996 del Concejo Municipal de Chinú, Resolución de Ratificación de Reconocimiento-SED-Córdoba N° 174 DEL 8 JUN DE 2011, Resolución N° 420 del 13 -10- 2011, Resolución 001605 del 5 -08- 2015 y Resolución N° 0002069 del 31-07-2017.

CODIGO DANE: 223182000069 NIT: 900058462-4. NÚCLEO EDUCATIVO N° 65 CÓDIGO PEI: 014-537 DE 6-03-2018.





REPUBLICA DE COLOMBIA
DEPARTAMENTO DE CORDOBA
MUNICIPIO DE CHINU
INSTITUCION EDUCATIVA VILLA FATIMA

Acuerdo de Creación de Establecimientos Educativos N° 048 del 16 Octubre de 1996 del Concejo Municipal de Chinú, Resolución de Ratificación de Reconocimiento-SED-Córdoba N° 174 DEL 8 JUN DE 2011, Resolución N° 420 del 13 -10- 2011, Resolución 001605 del 5 -08- 2015 y Resolución N° 0002069 del 31-07-2017.

CODIGO DANE: 223182000069 NIT: 900058462-4. NÚCLEO EDUCATIVO N° 65 CÓDIGO PEI: 014-537 DE 6-03-2018.





REPUBLICA DE COLOMBIA
DEPARTAMENTO DE CORDOBA
MUNICIPIO DE CHINU
INSTITUCION EDUCATIVA VILLA FATIMA

Acuerdo de Creación de Establecimientos Educativos N° 048 del 16 Octubre de 1996 del Concejo Municipal de Chinú, Resolución de Ratificación de Reconocimiento-SED-Córdoba N° 174 DEL 8 JUN DE 2011, Resolución N° 420 del 13 -10- 2011, Resolución 001605 del 5 -08- 2015 y Resolución N° 0002069 del 31-07-2017.
CODIGO DANE: 223182000069 NIT: 900058462-4. NÚCLEO EDUCATIVO N° 65 CÓDIGO PEI: 014-537 DE 6-03-2018.





REPUBLICA DE COLOMBIA
DEPARTAMENTO DE CORDOBA
MUNICIPIO DE CHINU
INSTITUCION EDUCATIVA VILLA FATIMA

Acuerdo de Creación de Establecimientos Educativos N° 048 del 16 Octubre de 1996 del Concejo Municipal de Chinú, Resolución de Ratificación de Reconocimiento-SED-Córdoba N° 174 DEL 8 JUN DE 2011, Resolución N° 420 del 13 -10- 2011, Resolución 001605 del 5 -08- 2015 y Resolución N° 0002069 del 31-07-2017.

CODIGO DANE: 223182000069 NIT: 900058462-4. NÚCLEO EDUCATIVO N° 65 CÓDIGO PEI: 014-537 DE 6-03-2018.

GASTOS

- DE FUNCIONAMIENTO

SEGUROS

\$583.100

- SUMINISTRO DE POLIZAS DE SEGUROS PARA EL MANEJO DE RECURSOS.



REPUBLICA DE COLOMBIA
DEPARTAMENTO DE CORDOBA
MUNICIPIO DE CHINU
INSTITUCION EDUCATIVA VILLA FATIMA

Acuerdo de Creación de Establecimientos Educativos N° 048 del 16 Octubre de 1996 del Concejo Municipal de Chinú, Resolución de Ratificación de Reconocimiento-SED-Córdoba N° 174 DEL 8 JUN DE 2011, Resolución N° 420 del 13 -10- 2011, Resolución 001605 del 5 -08- 2015 y Resolución N° 0002069 del 31-07-2017.

CODIGO DANE: 223182000069 NIT: 900058462-4. NÚCLEO EDUCATIVO N° 65 CÓDIGO PEI: 014-537 DE 6-03-2018.

GASTOS

- DE FUNCIONAMIENTO

IMPRESOS Y PUBLICACIONES

\$2.316.480

- ELABORACION E IMPRESION DE DIPLOMAS,
MENCIONES HONOR Y ACTAS DE GRADO.



REPUBLICA DE COLOMBIA
DEPARTAMENTO DE CORDOBA
MUNICIPIO DE CHINU
INSTITUCION EDUCATIVA VILLA FATIMA

Acuerdo de Creación de Establecimientos Educativos N° 048 del 16 Octubre de 1996 del Concejo Municipal de Chinú, Resolución de Ratificación de Reconocimiento-SED-Córdoba N° 174 DEL 8 JUN DE 2011, Resolución N° 420 del 13 -10- 2011, Resolución 001605 del 5 -08- 2015 y Resolución N° 0002069 del 31-07-2017.

CODIGO DANE: 223182000069 NIT: 900058462-4. NÚCLEO EDUCATIVO N° 65 CÓDIGO PEI: 014-537 DE 6-03-2018.

GASTOS

- DE FUNCIONAMIENTO
GASTOS FINANCIEROS

\$1.000

- COMISIONES
 - 4*1.000
 - IVA
- NOTAS DEBITOS



REPUBLICA DE COLOMBIA
DEPARTAMENTO DE CORDOBA
MUNICIPIO DE CHINU
INSTITUCION EDUCATIVA VILLA FATIMA

Acuerdo de Creación de Establecimientos Educativos N° 048 del 16 Octubre de 1996 del Concejo Municipal de Chinú, Resolución de Ratificación de Reconocimiento-SED-Córdoba N° 174 DEL 8 JUN DE 2011, Resolución N° 420 del 13 -10- 2011, Resolución 001605 del 5 -08- 2015 y Resolución N° 0002069 del 31-07-2017.

CODIGO DANE: 223182000069 NIT: 900058462-4. NÚCLEO EDUCATIVO N° 65 CÓDIGO PEI: 014-537 DE 6-03-2018.

RENDICION DE CUENTAS A 31 DE DICIEMBRE DEL AÑO 2020

TOTAL INGRESOS

AÑO 2.021:

\$33.083.073

TOTAL GASTOS E INVERSION

AÑO 2.021:

\$33.058.255

SALDO BANCO A 31 DE DICIEMBRE

AÑO 2.021:

\$26.252



REPUBLICA DE COLOMBIA
DEPARTAMENTO DE CORDOBA
MUNICIPIO DE CHINU
INSTITUCION EDUCATIVA VILLA FATIMA

Acuerdo de Creación de Establecimientos Educativos N° 048 del 16 Octubre de 1996 del Concejo Municipal de Chinú, Resolución de Ratificación de Reconocimiento-SED-Córdoba N° 174 DEL 8 JUN DE 2011, Resolución N° 420 del 13 -10- 2011, Resolución 001605 del 5 -08- 2015 y Resolución N° 0002069 del 31-07-2017.

CODIGO DANE: 223182000069 NIT: 900058462-4. NÚCLEO EDUCATIVO N° 65 CÓDIGO PEI: 014-537 DE 6-03-2018.

CONCLUSIONES

La Institución depende totalmente de las transferencias que hace el Ministerio de Educación Nacional



REPUBLICA DE COLOMBIA
DEPARTAMENTO DE CORDOBA
MUNICIPIO DE CHINU
INSTITUCION EDUCATIVA VILLA FATIMA

Acuerdo de Creación de Establecimientos Educativos N° 048 del 16 Octubre de 1996 del Concejo Municipal de Chinú, Resolución de Ratificación de Reconocimiento-SED-Córdoba N° 174 DEL 8 JUN DE 2011, Resolución N° 420 del 13 -10- 2011, Resolución 001605 del 5 -08- 2015 y Resolución N° 0002069 del 31-07-2017.

CODIGO DANE: 223182000069 NIT: 900058462-4. NÚCLEO EDUCATIVO N° 65 CÓDIGO PEI: 014-537 DE 6-03-2018.

¡GRACIAS!

NICOLAS URIEL RODRIGUEZ SUAREZ
RECTOR

ELAB. CARLOS ACUÑA
ADM. PUBLICO



REPUBLICA DE COLOMBIA
DEPARTAMENTO DE CORDOBA
MUNICIPIO DE CHINU
INSTITUCION EDUCATIVA VILLA FATIMA

Acuerdo de Creación de Establecimientos Educativos N° 048 del 16 Octubre de 1996 del Concejo Municipal de Chinú, Resolución de Ratificación de Reconocimiento-SED-Córdoba N° 174 DEL 8 JUN DE 2011, Resolución N° 420 del 13 -10- 2011, Resolución 001605 del 5 -08- 2015 y Resolución N° 0002069 del 31-07-2017.

CODIGO DANE: 223182000069 NIT: 900058462-4. NÚCLEO EDUCATIVO N° 65 CÓDIGO PEI: 014-537 DE 6-03-2018.

✓ **EVIDENCIAS RENDICIÓN DE CUENTAS**



**REPUBLICA DE COLOMBIA
DEPARTAMENTO DE CORDOBA
MUNICIPIO DE CHINU
INSTITUCION EDUCATIVA VILLA FATIMA**

Acuerdo de Creación de Establecimientos Educativos N° 048 del 16 Octubre de 1996 del Concejo Municipal de Chinú, Resolución de Ratificación de Reconocimiento-SED-Córdoba N° 174 DEL 8 JUN DE 2011, Resolución N° 420 del 13 -10- 2011, Resolución 001605 del 5 -08- 2015 y Resolución N° 0002069 del 31-07-2017.

CODIGO DANE: 22318200069 NIT: 900058462-4. NÚCLEO EDUCATIVO N° 65 CÓDIGO PEI: 014-537 DE 6-03-2018.

	FORMATO	VERSION: 02
	ACTA DE REUNIÓN	FECHA: 23-07-2012
	PROCESO DE GESTIÓN DE LA EDUCACIÓN	Página 1 de 1

TEMA	RENDICIÓN DE CUENTAS AÑO 2021		
FECHA	18 – FEBRERO - 2022	HORA	10:00 AM
LUGAR	SEDE PRINCIPAL DE LA INSTITUCIÓN EDUCATIVA VILLA FÁTIMA, CHINU, CORDOBA		
<p>El día 18 de febrero de 2022, se reunieron presencialmente los padres de familias, docentes, estudiantes y comunidad educativa en general con el fin presentar la rendición de cuentas vigencia 2022 de la Institución Educativa Villa Fátima, Chinú, Córdoba.</p> <p style="text-align: center;">ORDEN DEL DÍA</p> <ol style="list-style-type: none"> 1. Llamado a lista y verificación del quórum. 2. Instalación de la audiencia de rendición de cuentas 3. Lectura del acta anterior 4. Lectura de la circular N° 000016 del 19 de enero de 2022 5. Informe de rendición de cuentas por las cuatro áreas de gestión 6. Propositiones y tareas. <p style="text-align: center;">DESARROLLO</p> <p>Se da inicio a la audiencia de rendición de cuentas a la hora antes señalada, en donde se tuvo en cuenta el orden del día descrito y además se puntualizó la rendición de cuentas en la cuatro áreas de gestión, haciendo énfasis en las metas establecidas en el área de gestión directiva, académica, administrativa, financiera y social, donde se les explicó a los presentes el estado de ejecución y el impacto hacia la comunidad de las metas establecidas en el año 2021 de acuerdo al Plan de Mejoramiento Institucional (PMI).</p> <p>Siendo las 11:30 AM finaliza la reunión y la suscriben los participantes que firman en este documento y continúan las firmas en el FORMATO CONTROL DE ASISTENCIA V2.</p>			
FIRMA DE ASISTENTES			
Luz Marcela Martínez Peña		Luz Martínez Peña	
Eduin Luis Maco Galvis		Eduin Luis Maco Galvis	
Wilman A. Urbinaes González		Wilman Urbinaes González	
Luz Marina Samirato Higuera		Luz Marina Samirato Higuera	
Mirley Maco Carrasquero		Mirley Maco Carrasquero	
Elienda Judith Colín Rivas		Elienda Colón	
Andrés Pinto Martínez		Andrés Pinto	



REPUBLICA DE COLOMBIA
DEPARTAMENTO DE CORDOBA
MUNICIPIO DE CHINU
INSTITUCION EDUCATIVA VILLA FATIMA

Acuerdo de Creación de Establecimientos Educativos N° 048 del 16 Octubre de 1996 del Concejo Municipal de Chinú, Resolución de Ratificación de Reconocimiento-SED-Córdoba N° 174 DEL 8 JUN DE 2011, Resolución N° 420 del 13 -10- 2011, Resolución 001605 del 5 -08- 2015 y Resolución N° 0002069 del 31-07-2017.
 CODIGO DANE: 22318200069 NIT: 900058462-4. NÚCLEO EDUCATIVO N° 65 CÓDIGO PEI: 014-537 DE 6-03-2018.

 DEPARTAMENTO DE CORDOBA		FORMATO				CODIGO:GTH-P1-F3	
		LISTADO DE ASISTENCIA				VERSION: 02	
PROCESO GESTION DE TALENTO HUMANO						FECHA: 04-11-14	
						PAGINA: 1 de 1	
Fecha: 18 de febrero de 2022. Tema o Evento: Rendición de Cuentas Vigencia Fiscal 2021.							
ASISTENTES	DEPENDENCIA	CARGO	TELÉFONO	CORREO ELECTRÓNICO	CEDULA	FIRMA	
Veronica Diaz Rojas	Villa fatima	madre de f.	3226247750	No Posee	1193568496	Veronica D	
Francía moreno Guzman	Villa fatima	madre de f.	3226247750	No tiene	3574370	Francía	
Silva Sarmiento	Villa fatima	Padre de familia	3706978324	No tiene	50959722	Silva S	
Rosa maria Romero Pinto	Villa fatima	madre de f.	3207774666	No tiene	706678677	Rosa M.	
Yuber Ramos H.	Villa fatima	padre de familia	3139495818	No tiene	15725352	Yuber Ramos	
Marcela Pinto M.	Villa fatima	Padre de familia	3106237458	No tiene	1066181724	Marcela P.	
Isabel Pacheco Feria	IE Villa fatima	Docente	3014319575	ipafef@gmail.com	25910709	Isabel Pacheco	
Martin Moreno Buler	IE villa fatima	Docente	3148977464	martobul1971@gmail.com	15051047	Martin Moreno	
Devora Pacheco Paternina	IE villa fatima	Docente	3145462033	devorapacheco2065@hotmail.com	30889357	Devora Pacheco	
Luz Marcela Martinez Paz	Villa fatima	Madre de familia	3218654085	No tiene	1.003.262357	Luz Martinez	
Estefani Pacheco	Villa fatima	madre de familia	3104062263	estefani.pacheco.proulx@gmail.com	1066178017	Estefani Pacheco	



REPUBLICA DE COLOMBIA
DEPARTAMENTO DE CORDOBA
MUNICIPIO DE CHINU
INSTITUCION EDUCATIVA VILLA FATIMA

Acuerdo de Creación de Establecimientos Educativos N° 048 del 16 Octubre de 1996 del Concejo Municipal de Chinú, Resolución de Ratificación de Reconocimiento-SED-Córdoba N° 174 DEL 8 JUN DE 2011, Resolución N° 420 del 13 -10- 2011, Resolución 001605 del 5 -08- 2015 y Resolución N° 0002069 del 31-07-2017.
CODIGO DANE: 22318200069 NIT: 900058462-4. NÚCLEO EDUCATIVO N° 65 CÓDIGO PEI: 014-537 DE 6-03-2018.

FORMATO		CODIGO:GTH-P1-F3				
LISTADO DE ASISTENCIA		VERSIÓN: 02				
PROCESO GESTION DE TALENTO HUMANO		FECHA: 04-11-14				
		PAGINA: 1 de 1				
Fecha: 18 de febrero de 2022						
Tema o Evento: Rendición de cuentas Vigencia fiscal año						
ASISTENTES	DEPENDENCIA	CARGO	TELÉFONO	CORREO ELECTRÓNICO	CEDULA	FIRMA
Ester Madera Ramos	I.E. Villa Fatima	Docente	3012827143	esmarara06@hotmail.com	30569286	Ester Madera
Moritzza Esther Acosta H.	I.E. Villa Fatima	Docente	3116643408	moroset2010@hotmail.com	25911491	Moritzza Acosta
Anibal Gonzalez Banda	I.E. Villa Fatima	Docente	3007062067	angoban2000@hotmail.com	15045336	Anibal Gonzalez
Miriam Gonzalez Banda	I.E. Villa Fatima	Docente	3103794648	muesgoban09@hotmail.com	30569684	Miriam Gonzalez
Vilma Escobar Garcia	I.E. Villa Fatima	Docente	3017563862	vilescoaga@hotmail.com	30572630	Vilma Escobar
Fabrian Rafael Ayis Bula	I.E. Villa Fatima	Docente	3126495547	frabshar@hotmail.com	7368126	Fabrian Bula
ORLANDO RODRIGUEZ D.	I.E. Villa F	Docente	3014616035	Orlandrod@gmail.com	92540914	Orlando R
Dairo José Primera	I.E. Villa F	Docente	3215285752	daipry71@hotmail.es	77724162	Dairo J. P.
Jesús David Pacheco Flores	I.E. Villa F.	Docente	3022673820	jpacheco4998@gmail.com	1066188331	Jesús Pacheco
Pedro José Pérez	I.E. Villa F	Docente	3044049054	zarante2083@gmail.com	15047140	Pedro J. P.
Jader Pacheco Vasquez	Villa Fatima	Profes. Fla.	3202427188			Jader Pacheco



REPUBLICA DE COLOMBIA
 DEPARTAMENTO DE CORDOBA
 MUNICIPIO DE CHINU
 INSTITUCION EDUCATIVA VILLA FATIMA

Acuerdo de Creación de Establecimientos Educativos N° 048 del 16 Octubre de 1996 del Concejo Municipal de Chinú, Resolución de Ratificación de Reconocimiento-SED-Córdoba N° 174 DEL 8 JUN DE 2011, Resolución N° 420 del 13 -10- 2011, Resolución 001605 del 5 -08- 2015 y Resolución N° 0002069 del 31-07-2017.
 CODIGO DANE: 22318200069 NIT: 900058462-4. NÚCLEO EDUCATIVO N° 65 CÓDIGO PEI: 014-537 DE 6-03-2018.

 DEPARTAMENTO DE CORDOBA		FORMATO				CODIGO:GTH-P1-F3	
		LISTADO DE ASISTENCIA				VERSION: 02	
		PROCESO GESTION DE TALENTO HUMANO				FECHA: 04-11-14	
						PAGINA: 1 de 1	
Fecha: 18 de febrero de 2022. Tema o Evento: Rendición de Cuentas Vigencia fiscal año 2021.							
ASISTENTES	DEPENDENCIA	CARGO	TELÉFONO	CORREO ELECTRÓNICO	CEDULA	FIRMA	
ANA ELENA RAMOS PINTO	Villa Fatima	MADRE DE Familia Aya de casa	323 503 76 73	—	30583332	ANA RAMOS	
MURIEL ISABEL PINTO MARTINEZ	Villa Fatima	MADRE DE Familia	3205882757	—	1.066.183.508	Muriel P.	
FEDERICO CALDERA DE HOYO	VILLA FATIMA	ESTUDIANTE	311 404 112.	NO AFILIA	1.064.608.056	Federico Caldera	
Keila Maria Sibaja Carabza	Villa Fatima	Docente	3022827665	—	1.066.181.107	Keila Sibaja	
Rodolfo Roberto Ramos	Villa Fatima	Estudiante	3106918321	—	1.066.175.893	Rodolfo Ramos	
				—			
				—			
				—			



REPUBLICA DE COLOMBIA
DEPARTAMENTO DE CORDOBA
MUNICIPIO DE CHINU
INSTITUCION EDUCATIVA VILLA FATIMA

Acuerdo de Creación de Establecimientos Educativos N° 048 del 16 Octubre de 1996 del Concejo Municipal de Chinú, Resolución de Ratificación de Reconocimiento-SED-Córdoba N° 174 DEL 8 JUN DE 2011, Resolución N° 420 del 13 -10- 2011, Resolución 001605 del 5 -08- 2015 y Resolución N° 0002069 del 31-07-2017.
 CODIGO DANE: 223182000069 NIT: 900058462-4. NÚCLEO EDUCATIVO N° 65 CÓDIGO PEI: 014-537 DE 6-03-2018.

	FORMATO	VERSION: 02
	ACTA DE REUNIÓN	FECHA: 23-07-2012
	PROCESO DE GESTIÓN DE LA EDUCACIÓN	Página 1 de 1

TEMA	RENDICIÓN DE CUENTAS AÑO 2021 IE VILLA FATIMA, CHINU, CORDOBA		
FECHA	3 - FEBRERO - 2022	HORA	10:00 AM
LUGAR	INSTITUCIÓN EDUCATIVA VILLA FATIMA		

El día 3 de FEBRERO de 2022, se reunieron los integrantes del consejo directivo de la Institución Educativa Villa Fátima, Chinú, Córdoba para realizar la rendición de cuentas año 2021.

ORDEN DEL DÍA

1. Llamado a lista y verificación del quórum.
2. Instalación del consejo directivo
3. Lectura del acta anterior
4. Aprobación del acta anterior
5. Informe de rendición de cuentas
6. Propositiones y tareas.

DESARROLLO

Se da inicio

Finalmente se termina la rendición de cuentas de la vigencia fiscal año 2021 siendo las 11:30 a.m. del día 3 de febrero de 2022.

Siendo las 11:30 AM finaliza la reunión y la suscriben los participantes

FIRMA DE ASISTENTES

Jorge Luis Pinto Alvarez	
Alfaro Barreto Lobo	
Ma del Pilar Crozco	
Jader Pacheco V	
Witman Urbines Gonzalez	
Nicolas Uriel Rodriguez Suarez	
Sara Poma Guzman	
Eider Arbol Peño	



REPUBLICA DE COLOMBIA
DEPARTAMENTO DE CORDOBA
MUNICIPIO DE CHINU
INSTITUCION EDUCATIVA VILLA FATIMA

Acuerdo de Creación de Establecimientos Educativos N° 048 del 16 Octubre de 1996 del Concejo Municipal de Chinú, Resolución de Ratificación de Reconocimiento-SED-Córdoba N° 174 DEL 8 JUN DE 2011, Resolución N° 420 del 13 -10- 2011, Resolución 001605 del 5 -08- 2015 y Resolución N° 0002069 del 31-07-2017. CODIGO DANE: 223182000069 NIT: 900058462-4. NÚCLEO EDUCATIVO N° 65 CÓDIGO PEI: 014-537 DE 6-03-2018.

Chinú – Córdoba, 9 de mayo de 2022.

Doctor
LEONARDO JOSE RIVERA VARILLA
Secretario Educación Departamento de Córdoba
E. S. D.

Asunto: ENTREGA INFORME RENDICIÓN DE CUENTAS VIGENCIA FISCAL 2021 DE LA IE VILLA FATIMA, CHINU, CORDOBA.

Cordial Saludo.

Mediante la presente entrego del acta de **ENTREGA INFORME RENDICIÓN DE CUENTAS VIGENCIA FISCAL 2021 DE LA IE VILLA FATIMA, CHINU, CORDOBA.**

Agradezco su atención prestada.

Atentamente:

NICOLAS RODRIGUEZ SUAREZ
RECTOR.
C.C 92529932 de Sincelejo